時報

民國二十年六月九日星期二

今天二張售大洋三分二厘

第九千六百二十六號

中華郵政特准掛號立券按照章程特別優待之報紙

民衆紙料公司六月十日開幕

搜羅各國粗細紙料

推銷中華國產紙張

棋盤街總店　時報館　麥家圈支店

上海新開浙寧鴻運樓順酒菜館擇于國歷六月九日正式大開幕

啓者本樓開設英租界浙江路寧波路口高大洋房面積數十間內部建設富麗堂皇兼擅大喜慶禮廳另置精雅大小各式房間均皆粉刷簇新極合衛生之道可謂我寧幫最大之酒菜館特聘寧幫著名廚司選羅時新海鮮隨意小酌另拆碗菜應有盡有承蒙貴客賜顧局務歡迎之至請來一試方知言之不謬也

電話六三六七六

商標局駐滬辦事處通告

爲通告事本處奉局令遷於本年六月一日起撤並定於本月十五日起停止辦公傳齊結束此後凡有商標呈請註冊或有公文呈遞者均仰逕寄南京本局可也除呈報並分函外特此通告

中華民國二十年六月二日

新北京輪船兼灣普陀預告

本輪准於國歷七月三日（即夏歷五月十八日）禮拜五上午四時由甬開往普陀○以後每逢禮拜五下午四時由申開甬○禮拜六晨七時由甬開往普陀○日晨七時由普陀由普陀回甬○當日下午四時由甬返申○本輪帳房啓

上海特別市黨部民衆訓練委員會 上海市社會局 布告 第三八八三號

爲會銜布告事查工會未經立案不受保障工會法第五條已有明文規定茲以本市工會已經指導本局監督成立者一律限於成立後三星期內向本會領取健全證呈請本局立案其成立在布告前者限一星期內補領呈請逾期不報概不予以保障仰本市各工會一體遵照毋忽切切此佈

中華民國二十年六月七日

國民政府教育部審定 英語模範讀本

周越然編

（修訂新版英語模範讀本，全書三冊，外封面有星點爲記，內封面有教育部審定字樣。）

中華民國十九年一月六日經國民政府教育部審定領到審字第三十一號執照

模範讀本者，讀本中之模範也。初學得此，可以習言語，可以通文字，能收事半功倍之效。

Model English Readers, I-III

此書封面有星點爲記。

★第一冊 布面八角 紙面六角

★★第二冊 布面一元二角 紙面一元

★★★第三冊 布面一元二角 紙面一元

上海及各省

商務印書館發行

商務印書館股份有限公司舉行股東臨時會公告

五月廿四日股東常會議決修改公司章程案俟開股東臨時會再議茲定于國曆六月二十八日（星期日）在上海北河南路市商會（即前總商會）舉行股東臨時會自午後二時起務祈各股東屆時早臨爲盼除專函通知外特此公告再自登報日起至開會日止停止股票過戶合併奉聞

上海商務印書館董事會謹啓 二十年六月一日

盧佐啓事

佐以跡甫承之，津浦一遼成縣力枚紡叉！鄙務各有專門，用人亦資熟手，有悉搆厦之願，重負推轂之勤，其或千里遠來，一枚難借，空勞跋涉，尤切悚懸，敢布鄙忱，惟希鑒恕

東南信託股份有限公司續收第二期股款通告

本公司第二期股款經五月二日董事會議決應即續繳定以六月十日爲限一律繳齊除專函通知外特此通告

中國童子軍司令部立案 中山體專特設童子軍教練員暑期訓練班第六屆招收男女生

（學額）百四十四名男女（資格）中小學校教員或體專畢業（期限）八星期（開學）七月一號（校址）蘇州胥屆署

上海郵務管理局開辦定期儲金廣告

本局辦理存簿儲金歷有年所茲因適應民衆需要起見定於六月十日起添辦定期儲金此項儲金凡在到期時無論在本省或他省辦理定期儲金之郵局經過一定手續均可支取或繼續存儲較銀行及其他儲蓄機關更見便利如蒙賜顧即希駕臨本局另印有儲金人須知承索即當寄奉甲郵局存入者

合乎時宜

事業之發達與否、須視合乎時宜與否、合乎時宜之事業、必能發達、否則雖欲發達而甚難、本會在今日、可謂最合時宜之一種事業、並爲時勢所最需要者、因之本會會務日益發達、至今在本會儲蓄者、已有十一萬餘全會、特獎一項、第一特獎、五萬元已足、且已推至第二特獎、一二三四等獎、每種各有五十五個、如是發達、斷非不合時宜者所能成功、世有能識時勢激流者、曷不速來入會、此佈

詳章函索即奉

（本會以後每月開獎所有得獎號碼準在開獎日下午七時至八時間由美靈登播音台用無線電報告特此附告）

上海法租界愛多亞路七號萬國儲蓄會啓

中華書局新出版

戰後歐洲關稅政策

Ottavio Dolle-Dome著　褚保時譯

▼道林紙四〇〇頁　▼布面精裝壹冊貳圓

關稅政策爲一國經濟政策之重要部分，大戰爆發後，歐洲經濟狀況完全變動，各國之關稅政策，亦均發生極大更改，有若干現象爲戰前所從未有者；如進出口之嚴厲禁止及限制，增加保數制度，金幣稅率等是。和議告成以後，經濟狀況不易恢復，各國關稅都趨於嚴重保護主義，即如向來以自由貿易而得達榮繁之英國，亦不得不拋棄其自由貿易政策，施行保護工業及抵制屯幷（Dumping）法案，而實行其新保護政策。凡此種種特殊情形，本書皆有極詳之紀載與深之批判。此外如各國間締結各種新商業條約，以謀各國戰後經濟窘迫之補救，敍述亦頗詳盡。美國經濟學界泰斗塞利格曼氏謂「欲了解今日各種重要問題之內部及眞因者，當一讀此書」。凡研究今日中國經濟窮境而欲謀補救方法及瞭解現在歐洲各國關稅情形與商業條約者，允宜人手一篇也！

家庭設計與鄉村教育（教育小叢書）

周天冲著　一冊二角

本書分七章：首爲導言，次述家庭設計的來歷、要點、價值、實例與鄉村教育之關係，末爲結論。用談話的體裁，把外國鄉村教育的成績；和著者個人的意見，一一陳述詳盡，爲研究鄉村教育之佳著。

同上叢書

國際貿易	吳應圖	一冊	二角半
經濟史概論	黃通	一冊	五角
蘇俄新經濟政策	嚴樹森	一冊	二元四角
商業政策	馬君武	二冊	各四角
工業政策	馬君武	一冊	一元
工業政策綱要	黃通	一冊	六角半
農業政策	馬君武	一冊	八角
現代世界經濟大勢	耿濟之	一冊	六角
英美日產業問題	歐陽瀚存	一冊	六角
近代歐美教育發達小史	楊廉	一冊	一角半
小學公民科教學法	唐漢摩	一冊	二角
小學地理教學法	薛鍾泰	一冊	一角半
兒童與社會	余家菊	一冊	一角半
學校德育論	劉衡如	一冊	三角
德育原理	元尙仁	一冊	一角半
德育問題	王克仁	一冊	一角半
中小學訓育問題	邰爽秋 周天冲	一冊	一角半

（辛115）

時報廣告刊例

圖畫時報　每行九角　限三寸半高三行起碼地位須預定
時報新光　每方寸二元　三方寸半起碼套色辦法詳後
特別長行　每行九角　計五寸高登在新聞欄中三行起碼
特別短行　每行六角　計三寸三分高登在新聞欄四行起碼
封面長行　每行一元八角　計十寸高二行起碼套色辦法詳後
後幅長行　每行一元五角　計十寸高三行起碼
普通地位　每字一分五厘　六十字起碼
　　　　　每方寸一元五角　一方寸半起碼
套色廣告　加一色手續費十五元二色四十五元三色九十五元四色一百六十五元
▲附註▼　計算行數以本館五號字爲標準譬如一英寸闊可排十個五號字即作十行計算
時報定報價目　本國及日本一個月一元　三個月二元九角　六個月五元七角　九個月八元四角　全年十一元　南洋歐美一個月二元四角五分　三個月七元一角五分　六個月十四元一角　九個月二十元八角五分　全年二十七元四角　報費先惠概照九五折算　本報編輯部設於上海浙江路七〇八號（小花園南首）電話六一二〇四　廣告部設於山東路A字六號　電話六一二〇一　營業部　六四六一〇　電報二一五一四

中常會議決十三日舉行五中全會

◎中央執委會八日下午三時、在中央黨部會議廳舉行第一四四次常會、（臨時會議）、出席蔣中正、于右任、丁惟汾、葉楚傖、朱培德、列席者王柏齡、方覺慧、周啓剛、吳敬恒、陳肇英、朱家驊、陳布雷、邵元冲、恩克巴圖、焦易堂、余井塘、苗培成、曾養甫、克興額、主席丁惟汾、決議、決定於本月十三日星期六上午八時舉行第五次全體會議、（南京八日電）

◎五中全會已定十三日舉行、現在京中執委有二十二人、監委五人、可足法定人數、蔣須俟五中全會閉幕後再赴贛、（南京八日電）

彭德懷匪竄閩邊 劉和鼎正堵剿

◎赤匪彭德懷等經六路軍剿擊、紛向建寗光澤縣境侵入、劉和鼎師部隊、正在努力兜剿、勢極緊急、屏壽著匪周玉光張雲光兩部、謀竄林溪寗德兩縣境、該縣請省派兵協剿、（福州七日中央社電）

◎劉和鼎六日抵延平、布置後方各事、一俟時機到達、即行會殲殘匪、省府推許顯時赴延犒師、並與劉面商剿匪機宜、（南京八日電）

◎贛赤竄擾閩之建寗泰寗、劉和鼎師集中順昌、將進剿、劉本人六日抵延平、省府派省委許顯時赴延、與劉商剿匪機宜、並攜三萬元往犒師、（福州八日電）

葛吉張三部集合進攻曠匪

蕭之楚又告獲勝

◎李鳴鐘[illegible]、已令葛雲龍吉鴻昌張印相三部集合進攻曠匪、蕭之楚部、近在馮秀驛一帶、再度獲捷、匪勢已衰、（漢口八日電）

王金鈺電告即由平返京

◎王金鈺已打消辭意、八日電京即由平來京、謁蔣後返防、（南京八日電）

石友三秘書到京謁將

◎石友三外交秘書劉覺七日晚抵京、擬即謁蔣主席、擬云石竭誠擁護中央、外傳絕非事實、所部七萬餘、中央月撥四十萬、僅足維伙食、擬懇中央增加餉項、某方息、馮玉祥仍在絳縣、未出宋哲元防地、（南京八日電）

張景惠王樹翰離京赴平

◎張景惠王樹翰、八日晚聯袂由京赴平、視張學良疾、張談抵平後即赴哈、約兩週後、仍偕王返京、（南京八日電）

張學良病漸愈

◎八日張羣談、張病漸愈、欲坐起、醫囑靜養、住院暫不見客、粵事政治方法解決、（北平八日電）

◎遼方要人所憂慮之張學良容態、已脫險境、可望全愈、要人等均展愁眉、準備歸遼、惟雖照此順利經過、至全愈時、尚須三週、出院後、將赴北戴河、爲相當長期之靜養、親理政務、須在八月云、（北平八日電通電）

◎七日晚由平回瀋之邊署職員談、張病象確進步、熱度退減、三數日內即可會客、（瀋陽八日電）

總部委周渾元代理第五師長

◎第五師長胡祖玉殞命後、八日總部委該師副師長周渾元代理師長、（南京八日電）

張桂軍圖擾湘西 駐軍已嚴密防堵

◎軍息、張桂軍現集中長安柳州一帶、約二萬人、槍一萬枝、與湘邊境土匪勾結、派其四出騷擾、大部確有由古宜進犯綏寗靖縣、窺襲武寶之企圖、駐防湘西之王家烈、令榕江黎州綏寗靖縣駐軍、聯絡嚴防、俟進犯時、迎頭痛擊、（南京八日中央社電）

熊式輝到京

◎熊式輝日前赴滬葬親、八日晨來京、四五日後即返滬、（南京八日電）

晉將領即返防

◎晉將領王靖國李生達、定二三日內返防、俟張病愈再來平謁見、因此來備受平方招待、擬日內與商震傅作義等同宴各要人後、即首途、商震定一週後返并、傅定三五日返并、（北平八日電）

電請國府明令討陳

◎緬甸華僑五三社、宜昌黨政軍民聯席會、七師全師代表會、電國府明令討陳、（南京八日電）

萬湯日內離平

◎萬福麟湯玉麟以晛暇事畢、張病漸趨佳境、定日內分返黑熱、（北平八日電）

張宗昌離日赴大連

◎張宗昌今日乘哈爾濱丸前往大連、眷屬等偕行者共二十八人、（門司八日路透電）

◎張宗昌搭今朝九時五分自此間開出之哈爾濱丸赴大連、有一別府日妓靜彌（本姓森脅）嫁爲張妾、亦從之行、尚有昭和園老板原氏亦隨行、據云係欲逐張至大連、推聞實欲跟隨索欠、至張此回突然返國、係因老母促歸者云、（門司八日電通電）

達賴電京停止軍事行動

◎達賴電京、已令前方停止軍事行動、行政院令、西藏無線電台、關係邊訊國防至重、應由總部派員籌設、（南京八日電）

張之江禁食一天

◎張之江七日禁食一天、爲國祈禱、（揚州八日電）

錢大鈞已返漢 視察保壘團

◎錢大鈞七日由京乘機抵漢、定九日赴郊外視察保壘團、（漢口八日電）

杭江鐵路一部正式通車

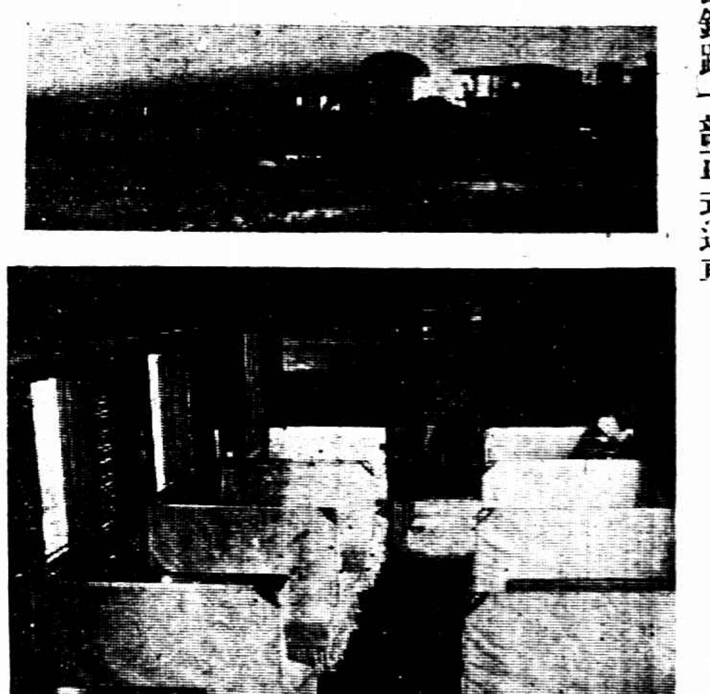

浙江杭江鐵路杭尖段四站業已完工・並已正式通車・現暫掛車輛爲二等一輛・三等三輛
・車中設備亦頗舒適㊤該車全部之形狀・其車頭爲德國柏林奧倫斯登科伯爾廠一〇二號
出品㊦二等車中設備之一斑・每座置以白布套・座位四十八人　徐紹櫻攝影

賀匪在鄂西北 各部進剿堵截

◎賀匪仍在孫家灣六里坪各處、趙冠英已親率步騎兵八千、東下追剿、范石生等部、協助堵截、行營並令張連三部、集中鄖陽協剿、南保均各縣剿匪、概歸張部負責、（漢口八日電）

◎賀匪由均縣竄擾鄖城、被趙師擊潰、逃竄觀草店、復被李柱中旅擊潰、匪損失甚鉅、（漢口八日中央社電）

日軍官在津傷人 反向我要求道歉

◎日軍官在津擅入毆警、向我提出派警長道歉等、否則自由行動、張學銘電部請交涉、（北平八日電）

「算先生」與「賽先生」（老漢）

算命而不能延命者「不必廢話」　診病而反以添病者「不勞費心」

迷信的社會中、算命先生大行其道、輒以預知生死、自神其術、而無識之流、又偏喜以自已的壽算叩之。於是某年有關口、某年有危險、須留神、須小心、似是而非、半明不白的判决書、除一方面爲恫嚇對方、一方面以炫異自已外、不知有何取義。知人之死期、不能先事而防、臨事而救、又何貴有此先知？何須乎此預告！如其防之有道、救之有術、使死神退避、生命能延、是壽算可憑人力、非由天定、而彼所謂八字註定之壽算、根本無依據矣！善夫樊山老先生、以不知春秋爲保壽之法、既知大數有定、何勞預告、反添一塊心病乎。迷信之可笑可悲如是。然又豈止迷信爲可悲、算命爲可笑哉。

吾自幼病短視、民五間赴某醫院配眼鏡。先驗光華、大醫生開其金口曰：眼鏡可配、但保五年可用耳。吾問五年以後若何、彼曰再看、或須另配、但你的雙目受病已深、胡不早治。至多十年、不能見物、屆時無辦法矣。吾乃笑語之曰：我此番爲配眼鏡而來、鏡已配好、我目的已達、先生之力已盡、其他問題、可以不勞過慮罷。彼乃無言而態頗不懌。吾意彼既無辦法、何須費詞。幸於此輩面孔口吻、預有戒心、故處之泰然。不然者、吾賣文爲活、全恃雙目、假使當日一方面抱著作之雄心、一方面懷失明之恐怖、只怕眼未必瞎、而心理上之忐忑、已足以釀成精神病矣。今者超過彼之預算已五年强、叨天之佑、幸未爲盲左之續、乃知有「賽先生」之教徒、其虛矯之氣、比之算命先生正在伯仲之間也。

頃聞友人述新女士自殺一事、而重有感焉。女士名懷英、字竹漪、魯之濟寗人、前國務總理靳翼青君之胞姪女也。性沉默誠樸、有大志、幼即涉獵書史、工詞詩、著冬青詩稿、且將投考淸華大學、冀游美、就學於津市之省立第一女中、成績輒冠其儕輩、行畢業矣、以期深造、其願彌宏、振奇人也。去春曾赴一外國醫院檢驗身體。醫士曰腦有病菌！種自先天！如不速醫、將成精神病！女士大駭、即忍痛聽其打針數十、奄纏經歲、卒無根本救治之法、而益滋其危疑震怖之程度、於是詭詞出游、而仰藥於舟中、畢命於津煙道上。還書甚長、（全文誌三日本報）摘其要點、以資研討事變之主因

……我總以爲人生在世、能轟轟烈烈作一番有益於社會人羣的事業、或在學術上發明一點有價値貢獻、此其上焉者、其次無益於世、亦無損於世、隨人上下、與世浮沉、庸庸碌碌、了此一生者、又其次、爲大奸大惡、坑害拐騙、爲社會人類之蠹、此其下焉者、我不作上焉者、更不能作歹人、我之所欲作者惟第一等人而已、

記者案、讀此知女士不但志量過人、即識解之淸明、文筆之矯健、亦足以證明其非腦病已深語無倫次之人。

誰知我的命運是這樣的不幸、有一種先天性的病、去年忽受着痛苦、請王大夫打了好幾十針、經過一年的治療、病菌之勢稍殺、血液裏也檢查不著了、當時我以爲已好、誰知這病菌只是暫時的潛伏、日久又滋生繁殖起來了、

記者案以數十針之痛苦、一年的治療、而成效如是。不知所謂「檢查不著了」作何解釋。

最近我的腦子、漸漸衰弱、精神日即萎靡、無論處理事物或預備功課、都覺昏昏沉沉茫無頭緒、站在新青年的羣裏、眞覺有愧、

記者案女士自欲爲出衆之一等人物、以致愧恨、自是可敬、但若以站在新青年羣裏爲愧、豈知新青年羣裏病菌、至少可以裝十個玻璃瓶子乎。

我雖極力振作、仍屬無效、眞是自恨極了、後來去請教大夫、方知又是病菌作祟、據大夫說、這種病菌、若侵入腦中、會使人失了知覺而成爲「顚狂症」、

記者案妙哉大夫、一個時期有一個時期的詞令、使我想到算命先生常有「事後先見之明」、妙算無窮、因應咸宜、仙乎仙乎。

這種病症存在我的身上、使我不克實現我的理想、做個錚錚皎皎（原文如是）者、、是懦弱無能的行爲、如過去的親友家的子弟自殺、我對他們都有很酷刻的批評、然而又不甘做這庸庸碌碌者、因這個原由便迫我走上這條路、我嘗說自殺是最下策、因爲他們的煩惱、是外界加給他們的、我議論他人的自殺、現在我爲何也如此呢、這是因爲原因的不同、這種煩悶與普通人不一樣、普通的煩悶、都可以人力去解決、我這種煩悶是人力無可如何的、

女士所以走入自殺之路、其原因在此、以下則關於自殺之預備及遺囑家人、丁寗周至、以與現所研討者無關、故從略去。要之全文條理淸眞、神完氣足、絕非腦病不治者所能寫得出。由此可知其尋此短見之故、一方面則思想之高潮、與內心之疑悸、兩相衝激、才逼到這一條可以不走、而竟不能不走的絕路上去。

女士已矣。吾今所欲談者、㈠吾人有病不能不找大夫、但找大夫爲的是治病。至少亦不可因求治身病而添心病。㈡一部中醫的毛病每在敷衍誤事、而一部洋醫之面孔卻又認眞得駭人。不宜遽認「賽統」—（賽先生的學統）—之下、天命難違、大數難逃。

吾自幼多病、數十年中所請教之中西醫已非少數。中醫之口氣濶大、功架非凡者、亦常屢屢判斷吾之命運。而西醫口中之「遺傳」「病菌」尤聽得爛熟、至於「昏昏沉沉、茫無頭緒」更是文字勞人之常事、幸尚未請教於洋大夫、否則吾雖不致陷於悲觀、而聽他幾口「菌腔」「菌調」已足够刺激一氣的了。

吾今敬告同病者：

㈠遇著「算先生」高談壽算時、不妨立時請教他一個確實的延年保壽法。如其不能、則「免開尊口。」

㈡遇著「賽先生」系統以下的「大夫」、高談病菌時、應先問他有無治法、何時除根、如何保證。如無確答、亦「不必費話。」

本來好潔爲人之天性、即如夏日蟲蟻最多、吾人身邊落一蒼蠅、案上爬一油蟻、尚不免於攢眉。何況指定吾身吾腦某管某輪、某蟲某菌、再加以深伏盤據孳生繁殖等等形容詞、精神上何以堪之。

又案近年青年自殺之事、時有所聞。原因亦等等不一、但據女士遺書則純爲病的恐怖、又有告別其父及家人、交代經手款項及一切家事羅羅淸楚、可知其從容安定、又絕與經濟壓迫無關、有無別種刺激、則不可知也。

警衛師擴充成軍

◎國府警衛師擴充成軍、調中央憲兵三團編入、馮軼裴任軍長兼一師長、俞濟時任二師長、馮將隨蔣主席入贛剿匪、（南京八日中央社電）

蔣嘉獎朱耀華

◎朱耀華旅、前在萬載大破赤匪、蔣總司令覆電嘉獎、（南昌七日電）

曾萬鐘到徐謁王均

◎曾萬鐘七日晚來徐、謁王均商防務、即返海州、（徐州八日電）

清華學潮已成僵局

◎清華學潮已成僵局、教授學生均反吳甚烈、吳已續呈教部辭職、但在未准前、決不放棄責任、吳表示辦學、須用手腕、實爲各國未有之奇聞、余寗爲他人手腕下之犧牲者、不欲以手腕摧殘正義、又教部電蔣夢麟盼顧全政府威信、速平該校學潮、並令全權處理、蔣昨赴該校與教授會商決數項辦法、俟電教部請示後、即可解決、（北平八日電）

章嘉回五台

◎章嘉八日離平回五台、（北平八日電）

水線交涉

◎交部電大東大北公司代表、十日來京續開水線會議、（南京八日電）

于恩波開始視事

◎代教廳長于恩波、八日午十一時赴廳視事、（安慶八日電）

司法院籌設外僑專庭

◎司法院函財部、請迅籌撥的款、籌設十個地方外僑專庭及建築監獄、（南京八日電）

國府命令

◎國府八日令、茲制定公務員懲戒委員會組織法公布之、此令、茲制定公務員懲戒法公布之、此令、參謀本部參謀總長朱培德呈、據吳淞區要塞司令鄧振銓呈請任命曾琢之爲吳淞區要塞司令部參謀、應照准、此令、（南京八日電）

鐵部會計統計二屆大會開幕

◎路部統一鐵道會計統計會議第二屆大會、八日下午開幕、到代表六十一人、鐵部財務司長金井羊主席致詞、指定秘書及總務總帳站帳建築工廠材料各組審委、九日起上午開大會、下午開審查會、（南京八日電）

滬法公廨問題

◎法使表示交還滬法界公廨條文、須俟返平後、派秘書及駐滬總領來京詳商、至內部設備、已由司法院派員調查竣事、司法行政部已有具體籌劃、（南京八日中央社電）

瀋陽近聞

◎七日晨晚由平回瀋之祝暇要員、第一旅長王哲、財政廳長張振鷟、最高法院長孔昭炎、檢察長魏大同、警務處長黃顯聲、國議代表姬金聲趙雨時等（瀋陽八日電）

◎五月份日人來瀋參觀團體、計教育界五十四、工業界七、交通界九、普通六、（瀋陽八日電）

馬鴻逵將赴青島

◎馬鴻逵日內將赴青島、（濟南八日電）

平蠶桑學生姚世榮被捕

◎蠶桑學生姚世榮、因嫌疑、八日晚被捕、（北平八日電）

北平公債市

◎九日九六開盤一一四九、收盤一五二二五、成交八十萬、（北平八日電）

軟木烟頭
使館牌香烟
名貴無比
CPA-2

十九路軍不為陳用 集中雩都將開粵邊

游說者皆快快返粵

廣州通訊、粵省自風雲突起於白雲珠海後、一般關懷時局者、對於軍事上、莫不注意第十九路軍之態度、即陳濟棠亦亟欲利用第十九路軍、故於風潮行將醞釀成熟時、已派兵工廠長何犖入贛、向蔣光鼐蔡廷楷遊說、詎蔣蔡僅虛與委蛇、絕不表示態度、致何快快而返、迨陳濟棠派隊收繳黃埔保安隊餉械、因保安隊軍官、多為原日十一軍（即今之十九路軍前身）軍官、恐十九路軍誤會、乃再派六十二師長香翰屏入贛、向蔣蔡當面解釋、並許以照舊供給餉械、香氏奉命、於前月十四日由南雄而大庾、由大庾而贛州、由贛州而興國、始獲與蔣蔡晤面、蔣蔡以香氏突然而來、知必為陳濟棠派來遊說、第以不辭跋涉、遠道而至、不便峻拒、於是仍以對何犖之態度對之、故香居興國僅一日、亦如何犖之快快而返、前後如出一轍、今香氏已回抵廣州矣、有人向其詢問此行之結果、香祗答以已有頭緒一語、似此含糊答辭、可知此行之結果如何矣、及至昨日、據十九路軍後方消息、蔣蔡兩師、於前月二十八日起、已由興國贛州開始向雩都集中、向南移動、將取道會昌瑞金、開回粵邊、大約十日內、當可到達目的地云、又據另一方面消息、蔣蔡日來秘密繳調所部軍隊、集去上猶・崇義・興國寧都一帶、集中雩都贛州等處、將陸續開回粵邊、現查六十師一百二十旅區壽年部、經由信豐開到梅嶺等語、詳情雖未能探悉、但八路軍因此、連日對於東北兩路防務、布置已極為忙碌、計北江方面、自韶關起、以迄南雄、沿途均駐有重兵、並在南雄設備防禦工事、韶關附城一帶、亦就原有戰壕、加以修葺、帽子峰上各砲台、亦重加修理、昨三十一日、粵路車由黃沙開上韶關時、載運各種鐵線鐵釘及電器材料、共百餘担、均係運赴韶關、準備布置各要隘防禦工事、李揚敬復令所部旅長黃質文黃延禎、趕返北江防次、黃質文已於今日正午、乘粵路火車出發、黃延禎前因患病入醫院調理、近方新愈、亦提前出院、定於明日（二號）首途矣、東江方面、陳濟棠計劃、已決以惠州為軍事重心、而潮汕方面、祗派相當兵力警戒、蓋潮汕為四戰之地、無險可守、且毗連大海、直通閩邊、最近寧方海軍集中廈門、宣言以海軍襲取汕頭、粵軍方面、既無海艦以掩護陸軍、若寧方海軍一經抵汕、則潮汕之運輸接濟、必須改由陸路、此時交通極感不便、為軍略上計、日前特飭令香翰屏師開回惠州集中、在平海稔山淡水等處嚴密布防、而潮汕各屬、祗留第一獨立旅張瑞貴部担任扼守、蓋恐寧方海軍一面襲取汕頭、又一面以一部海艦運載陸軍在平海登陸、抄襲惠州也、最近復派第六獨立旅黃任寰全部、開往惠州增防、廣九路沿線亦由黃旅担任保護、另派第一隊飛機隊長胡錦雅、率領戰鬥機九架出發汕頭、協同張瑞貴部防守、並在汕頭海口布置水雷、各輪出入、須先通知戒嚴司令部、派輪帶引、入夜七時後、即一律禁止出入、因此社會人士、不無發生疑懼、謠言又略起云、（六月一日）

廣昌南豐擊潰匪共

南昌通信、贛南朱毛等股匪共、自在東固被第五路軍（王金鈺部）之唐公兩師擊敗後、即轉而進犯駐樂安永豐間之孫連仲部、朱紹良部得訊、即開往東山垻洛口往援、該處山路崎嶇、匪徒出沒無常、士兵赴鄉採買、輒被殺戮、朱部開到時、孫軍已先他調、乃折回廣昌、上月二十七日拂曉、匪衆猛攻廣昌、當經朱部奮勇堵剿、激戰二晝夜、奪獲步槍百餘支、俘擄三百餘名、匪徒傷亡甚夥、二十[illegible]、正自調開、忽得南豐警報、謂匪抄襲南豐、當即星夜馳援、與匪激戰一晝夜、匪乃潰退、現西岸之匪已竄三坑、東岸之匪、已竄千善、

韓民強挖民田

二千餘晌良田受害 日領反將向我提交涉！

長春縣三區萬寶山……

長春通信、日人指使韓民數百、強在縣三區萬寶山一帶、佔據民田、挖掘壕溝、經過情形、曾誌前報、三日長春縣公安局長、率警前往驅逐之際、少數韓民、業經離去、日領事不惟不勸諭韓民遠離、反而派去警官、暗對韓民加以保護、因之形勢、益趨惡化、長春市政籌備處長周玉柄、除口頭向日方交涉外、並於三日向日領事提出交涉、原文如下、

、逕啓者、據長春縣報告、縣三區萬寶山地方、有大帮韓人約二百名、幷外雇華工多名、強挖民田、導引伊通河水、屢經公安局飭人令停工、不聽制止、並據受害地主二百餘戶來處呈稱、該韓人等、挖掘壕溝、寬約三丈、深亦三丈不等、長約二十餘里、此壕工作、強橫進行、已完大半、損壞良田一百餘晌、將來渠成、一值大水之年、附近良田二千餘晌、悉將直受水害等語、經長春縣政府、一面先將招致韓人之郝永德傳押候辦、一面呈奉省政府電令實行制止挖溝、勒令解散、據申永均・李福樹・金龍朱・崔相基・朱日興・李錫大・代表韓人二百名、於五月三十一日、向公安局詰稱、情願停止工作、於二日內、全體回長、乃至六月一日、竟翻稱至死不能停工出境、經公安局擇要帶同申永均・李福樹・金龍朱・崔相基・李錫太・金泰俊・孫炳浩・李向陽・姜日榮・朴成龍等十人、解縣詳訊、挖溝工作、類皆墾植稻田之人、並據聲稱就中頭目、計李錫昶・朴魯成・鄭替玉・李德瑞・徐龍雲・李造化・金東善・沈亨澤・鄭元澤九人、均任頭道溝、挖溝路線、均由該頭目等指令開挖、後經官府攔阻、當即停止、該頭目以沿壕路線、占用之地、均已租妥、只管開挖、故爾繼續工作等語、長春縣政府正查訊間、復據報、又有韓人一百多名、仍舊工作不聽制止、除令公安局續派警隊前往勒令解散外、特將帶城之申永均等十名、解送來處訊辦、並請嚴重交涉、將教唆強占民地硬挖壕溝之李錫昶等十名嚴辦、至受害各地主、一切損害、一俟查明、再行續請、轉飭照數賠償等因前來、查租種稻田、例須經過官府之許可、郝永德租種長春鄉三區萬寶山民地、闢稻田、並未正式經過核准、而暗中勾結之李錫昶等九人、輒竟唆令大帮韓人、強挖他鄰田地、至二十餘里之長、將來附近民田二千餘晌、將永遠受其損害、官府制止、竟置若罔聞、實屬目無法紀、除將帶到申永均等十人、先行引渡貴領事查收訊辦外、其教唆主要各人犯、並希一律依法嚴辦、用彰法紀、而息羣忿、所有民戶一切損失、一俟查明、再行續洽辦理、一面仍將貴方辦理情形、迅予見覆為荷、此致駐長春日本領事田代、

日領收到後、認我方無故壓迫韓僑、擬日內向我方提出交涉、令我賠償韓僑損失、將來如何、俟再訪誌、

粵中大風潮迭起

外江系員生一致拒許 陳濟棠允為許作保鑣

廣州通訊、國立中山大學、去年因易長問題已發生劇烈風潮、後由該校董事會主席戴季陶、來粵調解、風潮始告一段落、然金曾澄卒無法就職、迄今猶虛懸朱家驊名義也、迨粵省近自產生所謂非常會議後、改組廣東省政府及廣州市政府之聲浪、高唱入雲、一般所謂黨國要人、各皆準備提出其本系人物、希圖各據一席、日日所開之臨時會議正式會議、除支配位置、援引私人、及發幾封無聊電報外、幾無別事、但廣東省政府與廣州市政府各廳局、古應芬陳濟棠等、早已視為囊中物、臥榻之側、豈容他人鼾睡、故改組西山兩派、無從染指、汪精衛雖力薦陳樹人長民政廳、朱暉日長省會公安局、亦不可得、西山派更不必言、該派首領鄒魯、於失望之餘、遂轉移其視線於中山大學校長一席、迭派其黨徒、向中大活動、欲使中大員生、捧己上台、同時汪精衛亦欲提出以顧孟餘充任、分設疏通、不料霹靂一聲、昨二日所謂第二次國務會議、竟議決特任林雲陔・林翼中・金曾澄・楊繼賢・許崇清・范其務・鄧彥華・李祿超・程天固為廣東省政府委員、以林雲陔為主席、兼任財政廳長、林翼中兼任民政廳長、金曾澄兼教育廳長、胡繼賢兼任建設廳長、程天固兼任廣州市長、許崇清為中山大學校長、上述各人、多為古陳兩派、改組派與西山派、無一人參與、孫科派亦不過佔少數份子、汪鄒於會議席上、不禁為之愕然、據與汪氏接近者云、汪氏以粵方實力派對彼、並不竭誠擁戴、已改變策略、以退為進、背向各委員宣言、彼所領導之改組派人物、不許掌握各重要政務、一則自避嫌疑、一則免外間藉口、謂彼此次回粵、係爭奪權利、故每凡國府委員會議時、汪氏對於任用各政務人員、多噤不作聲、一任古應芬・孫科・陳濟棠等提出、而汪氏惟有贊同而已云、至許崇清長中大命令下後、中大學生又醞釀拒許風潮、蓋該校教職員及學生、原分外江與廣東兩派、外江派勢力極為雄厚、幾操縱全校、聞此消息、外江派教職員及學生、即於二日晚在同德會開秘密會議、討論拒絕辦法、僉以許崇清與中大無悠久歷史、且其學問道德、亦不配長理中大、議決一致反對、三日校內已發現拒許標語、但自外江派教職員及學生倡議拒許後、廣東籍之教職員、亦於三日午在永漢路某茶室開會討論應付辦法、大多數則以中大素來為外江派把持、粵籍教職員、幾無法立足、擬乘此機會、擁許上場、另一部與鄒魯有關係之教職員、則主張迎鄒拒許、現在中大風潮、已在將成熟期、全部分為三派、屬外江系則主張拒許、仍由沈鵬飛維持校務、粵系一部則主張擁許、排外江系、另一部則主張拒許迎鄒、各有各主張、擁許派之教職員及學生、見外江系極力拉攏學生、勢力雄厚、即派代表向許崇清報告、許聞訊後、以外江系主張拒已、難免作金曾澄第二、即走訪林翼中、請求援助、林翼中因自已已得償民政廳長願、係取許原有地位、今許氏不能上場、自問實對許不住、乃偕許往見陳濟棠、請設法制止、陳對林向來言聽計從、有文膽之稱、經力慰許氏、決以武力保護其接事、如外江系仍不就範、將以斷然手段解決、許因已得實力派允許保鏢、遂決定本月五日前往接收、陳濟棠亦經着憲兵司令林時清、及公安局長陳慶雲、於許崇清赴中大接收時、派相當兵力前往保護矣、（六月三日）

英德當局談判終止 似祇討論戰債問題

美當局與以深切注意

七日倫敦電、今日英相麥唐納在別墅開會招待德總理白魯寧德外長寇蒂斯、除閣員數人、及德大使亦在座外、著名著作家蕭伯訥亦與會、英德當局之談話、至午餐時終止、聞煤問題亦曾議及、今晚外部發表關於談話之公報、措詞不落邊際、略謂德總理痛陳德國現有地位之困難、及減除困難之需要、而英相等則論及目前經濟衰落之全世界性質、及英國因此而受之特殊影響、雙方皆以為除本國自已努力與設法外、欲恢復信任與昌盛、端賴國際之合作、兩政府秉此精神、將密切合同有關係他國政府努力因付目前危局云、倫敦外交界確信別墅談話時未曾有明白切實之決議、故非官場德人方面頗覺失望、故公文字句察之、白魯寧與寇蒂斯請求和緩目前賠款辦法、但兩政府密切會同有關係他國政府努力應付目前危局之說、未可視為不久即將召集賠款會議之解也、白魯寧博士甚感英當道之招待、聞曾以希望不久能在柏林有所報答為言、德總理等今晚於談話完畢後、乘汽車返倫敦、英相旋亦返此、（路透社）

八日倫敦電、德相白魯寧外相寇蒂斯今晨赴白金漢宮覲見英皇、出宮後、即赴英德聯合會之宴會、茲定明晨離倫敦、（路透社）

七日倫敦電、今從可靠方面探悉、英德當軸在首相別墅之談話、業經同意商定、由兩國求債權國與債務國之合作、以挽救目下經濟之衰落、逆料英政府將以談話結果轉達法意政府、然後由有關係各國會同考慮應否聯合向主要債權國之美國提出談判、至於賠款問題、聞尚未提及具體計劃、德總理白魯寧與外長寇蒂斯、雙方談話、已於今晚完畢、亦未有任何切實定議、雙方談話、似覺滿意、旋偕英相麥唐納、外相漢德森與其他閣員等、乘汽車返倫敦、於六時十五分抵卡爾登旅館、今夜英外部發出公報、稱雙方業已同意、認一國對於回復信任心、與繁華上之努力及方策、有賴乎國際之協作、兩政府本此精神、將求與其他有關係政府密切合作、應付目前之難危、外部公報對於談話之範圍與性質、未曾發表、僅稱德總理等所談、尤側重於德國現有之困難及解救之必要、英閣員則請其注意於目下經濟衰落之世界普遍性、及各國所受之特殊影響、（國民社）

七日華盛頓電、美國政府中人、極注意英德當軸在英相別墅之談話、聞美總統及國務卿、俱冀今夕可接駐英使署之正式報告、一部分報紙預料、此舉將引起債務國要求取消戰債之新運動、德及美財長梅隆日前在國際商會大會演說時、一再聲稱美政府反對取消戰債計劃、殆鑒於德國經濟之危迫、預料及此、故作先發制人之言、至美政府中人、則在接得正式報告與確知歐洲列強之態度以前、對於德當軸之談話、不允有所評論云、（國民社）

馬革裹尸浩氣長存

胡祖玉逝世及大殮經過

南昌通訊、第五師師長胡祖玉氏、去年奉命入贛剿匪、在贛東北一帶、擊潰方邵股匪、攻破磨盤山匪巢、勛勞卓著、厥功甚偉、嗣調贛東南協剿朱毛彭黃等匪、駐防廣昌、五月二十七日上午五時、赤匪數萬、進犯廣昌、胡師長指揮部隊、親臨前敵、奮勇督剿、赤匪傷亡枕藉、戰事之烈、為贛省剿匪以來所僅見、時胡氏擬派兵由左翼抄出、斷匪後路、用望遠鏡登最高處瞭望、不幸於七時三十分、彈中腹部、由右肋骨下穿過、並傷左臂、胡氏受傷後、仍不願退、激勵官兵、奮勇進攻、後因支持不住、始步行下山、回師部倒臥床上、大汗淋漓、血流如注、人漸昏迷、經該師鄭軍醫處長、急施強心劑注射、稍獲安定、神智亦漸清朗、下午五時、該師派員護送離開廣昌、二十九日到達南豐、本月二日寅刻、安抵南昌、入南昌醫院治療、前方部隊、由副師長周渾元主持、據該院醫生診斷、係腹部胃肝脾諸臟受傷、頗為危險、為防生腹膜炎、故先灌腸、並由肛門注射營養汁、二日下午、何部長蒞院慰問、當發醫藥費三千元、並囑安心調養、三日晨、上海牛惠霖牛惠生醫師、乘機來省、經注射強心劑鎮靜劑、灌注滋養汁、絕對安靜、據云、左肺下葉、因傷炎症甚劇、須一禮拜、方入安全界、是日脈搏體溫、均照常、胡氏亦自覺舒適、詎至下午五時、忽發大汗不止、口吐鮮血、僅十五分鐘、即溘然長逝、時該師參謀長郭懺、十四旅旅長姚純、均在旁照料、商同省府將教育廳長、與建設廳長等、於三日晚十二時、將胡氏遺骸移停豫章公園中山紀念堂、一面報告何部長、何部長聞此噩耗、極為悲痛、而諭喪事從厚辦理、並即電呈中央、及蔣總司令、優予撫卹、以慰英靈、一面設立治喪事務所、辦理喪事、四日上午九時、舉行大殮、除何部長因公未克親臨、特派副官長代表祭奠外、魯主席及黨政軍商各界領袖、均往吊唁、並瞻仰遺容、胡氏着上將軍服、腰佩指揮刀、棺係楠木整板、價值一千二百元、入殮後、即設靈位於正中、棺木上覆黨國旗各一面、靈位兩旁、各置花圈兩個、上書浩氣長存四字、其家屬均在蘇州、是日僅胞兄聲生弟偶之等觀殮、第五師師部、昨電令全師官兵、全體臂佩黑紗、省府昨日省務會議、亦停一日、以誌哀悼、該師參謀長郭懺、率全體官兵致祭、

蘇俄向日本商借 日金一萬萬元

七日莫斯科電、蘇俄現正與日本商借一萬萬日金之借款、以備蘇俄在日本購買大批貨物、（國民社）

英倫地震三次 地殼變動異常

八日倫敦電、英倫昨日地震、未聞有何損毀、在昨日以前、英倫今年已有地震三次、地殼上有異常變動、已可顯見、氣象台計算昨日地震中心點、約距西白朗維志二百八十哩、在北海之下、據昨抵斯加波羅之某貨船船員云、該船昨晨一點半鐘行於距斯加波羅約七十哩時、覺海底似有物爆裂者然、船身後仰、幸即復原、迨爆裂後、有聲隆然、氣象台之推測、殆屬可恃、（路透社）

芝城市庫窘極 借貸無門

七日芝加哥電、芝加哥市庫已瀕於破產之境、今日市長與參事會、聯合向州政府請求救濟、謂各銀行均已拒絕貸款、即日常用款、渠亦無力籌措、市庫既空無分文、而市政府職員一千餘人、正待領薪水維持生活、可謂本市之借債能力已臻極限、渠亦不能責銀行之拒絕貸款、此種窘況、皆前市長所造成云、（國民社）

熊斌過濟赴津

濟南通信、前西北軍總參謀長中央航空署署長、現任國府參議熊斌氏、於六日下午由浦口乘二百零三次車過濟赴津、六點十分抵濟、到站歡迎者有山東省政府主席韓復榘、濟南市長聞承烈、當即邀熊氏至頭等會客室休息、因係多年袍澤、舊雨重逢、晤談甚歡、約半小時後、車將開駛、始行分別、熊氏仍乘原車北上、時已六點四十二分矣、又據熊氏對記者言、本人此次北上、純係游歷性質、並料理個人私務、無特別任務云、

濟南商會決設兩處

濟南通訊、山東省政府主席韓復榘、六日午前發出請柬、於午後四時、在本府西花廳、宴請濟南市各同業公會代表、就便解決濟南商會問題、屆時各同業公會代表到者、計苗杏村辛鑄九張聘之等五十七人、席間由韓謂本人對於濟南市商會問題、合分均無成見、仍望大家就此席間、各抒己見、以期將是項問題、立即解決、免再懸擱、各代表如有主張合併者可立起、主張分立者可坐而不動、韓語畢、有茶葉公會代表王憲章、立起主張合併為一個、辛鑄九則於王落坐後、起立發言、謂本席對於商會解決辦法、絕無成見、一個也好、兩個也好、總之城內者欲在城內、商埠者欲在商埠、至究應若何解決、還請大家犧牲意見、加以討論等語、後由王芳亭立起陳述、王陳述畢、起立而贊成一個者九人、韓當謂此種解決辦法、恐不免因有情面所關、不如用投票法以解決之、如主張成立一個者、可於票上書一一字、主張兩個者、書二二字、韓語畢、王芳亭聞承烈張啓元三人、即發散票紙、請各代表寫票投票、投票完竣、韓監視開票、開票結果、主一個者共計二十一票、主兩個者計共三十六票、於是久爭不解一個或兩個之濟南商會問題、至此方以兩個為定案、韓并面請各代表迅速籌備、務早成立、斯時各代表對兩個商會之名稱、雖曾有一度之討論、但韓謂此係兩商會之本身事宜、大家可回去商酌定之、并聞城埠兩方、有將於十五日內將該會籌組完竣之意云、

皖省府整頓營業稅

切實估計資本額及營業收入

安慶通信、皖省營業稅舉辦以來、因商民觀望、波折滋生、省府昨特電令各縣政府各公安局、協助進行、並規定辦法六條、嚴電各專員遵照辦理、茲錄兩電於下、㈠致各縣政府各公安局電、略謂查各縣舉辦營業稅、遷延阻滯、固由於商民觀望、而由於商會把持、暗中操縱者、亦屬甚多、雖據各專員呈報開徵者、計達二十餘區、而估計資本額及營業收入、多不實在、損失稅收不少、至藉故推諉延不報繳者、尤屬不成事體、現在本年上期稅款、已屆末月、緩無可緩、寬無可寬、除規定辦法六條、嚴電各專員遵照辦理外、合行電仰該縣局長、切實負責、協助進行、倘有商民不服調查、或任意抗稅、應由該縣局長會同勒繳照罰、如商會中有人主使違抗、並仰查明姓名、呈由本府核辦、事關省計、本府決以此為該縣局長考成、望勿瞻徇、致干未便云云、㈡致各專員電、略謂查各區開辦營業稅、已歷半年、現各專員呈報開徵者、雖屬多數、而估計各業資本額及營業收入、往往由商民自由填報、並不調查實在、多屬敷衍塞責、至藉故推諉延不開徵者、尤屬不成事體、茲規定辦法如左、㈠各商戶所填資本額及營業收入、如認為不當時、應照章調查其帳冊、切實估計、㈡本年上期稅款、限六月底一律收齊、㈢凡資本在五百元以上者、除前頒條例中另有規定外、無論何業、不准要求免稅、該專員亦不得據以請求、㈣如商民不服調查、或抗不繳稅、即由專員函請縣府勒繳、並照章處罰、㈤如商會主使反抗、即查明主使人姓名、電陳本府核辦、㈥各專員如再因循或敷衍從事、定即由財廳分別懲處、除分電外、仰該專員切實遵照云云、

六安股匪 被擊潰竄

[illegible]通訊、皖北大[illegible]一帶股匪、迭經駐軍協同民團進剿後、匪衆紛紛潰退、現有一股三百餘人、由馬家集竄入合肥、西鄉彭家山等處、經該鄉保衛團總劉文樞、率部協同當地駐軍馳往兜剿、在王店地方與匪接觸、激戰數小時、擊斃匪衆十餘人、匪勢不支、紛向山內逃竄、現仍正在包圍進剿中、

平湖 局委蒞平 徹查侵吞案

卸任沙田局杭嘉屬第四區事務所（轄海寧平湖二縣）主任徐嘉謨、因辦理移交時、未將沙田陳報費收據存根簿二冊交出、經新任馮顯臣電省請示後、省局即派陶彝士委員、於七日蒞平徹查、聞徐侵吞公款約有二千餘元之鉅、故隨陶晉省以便解決云、

嘉善 鎗決兩匪

前第一區保衛團及游巡隊在俞匯巡哨時、途遇匪船、激戰三小時、當場獲住匪徒吳友才一名、帶回研訊、供出同夥杭孝忠家居南古村中、即經團總派員前往拘獲、並搜獲贓物多件、手槍一枝、子彈百餘發、訊供不諱、曾經請示省方核辦、昨經清鄉總局覆電、准於執行槍決、當將杭匪解赴俞匯槍決示衆、吳匪則綁赴北門外刑場槍決云、

如皋 長警殺人案 縣府開審

公安第十五分局長贊開槍擊斃人命一案、肇禍之巡長徐作霖、巡士李玉明、丁竹林、胡吉甫、張正山、李玉鳳等六人、送縣公安局後、經王局長預審、解送縣府訊辦、縣府於昨日開庭、由湯承審審訊、結果六人釘鐐收禁、限縣公安局於文到五日內、將報告人丁鳳山、凌成志解案、並傳被害人到案對質、

犢崮已告肅清 十五路軍駐防近況

濟南通信、第十五路軍總指揮馬鴻逵、抵濟情形、已詳前報、玆聞隨馬氏同來者、有第十五路總指揮部秘書長馮澄園、青海國議代表官保萬和、及副官隨從十餘人、記者特往濟南賓館訪馬、適馬赴省府、當由該路秘書長馮澄園代見、記者乃與馮氏作簡略之談話、（以下記者問馮澄園答）、（問）馬總指揮此次來濟、負有何種任務、（答）馬總指揮來濟任務、第一爲商洽魯南剿匪善後諸問題、並因多日未會晤韓主席、由此來濟一行、（問）騎兵旅現在是否尚在前方剿匪、抑已開回、（答）現因抱犢崮土匪、已大部肅清、無留重兵必要、已全部開回兗州、獨立旅第一團、亦由費縣開回大汶口、（問）前數日報載、鄭西又在泰安西南鄉大肆猖獗、馬總指揮已否派兵前往堵剿、（答）該匪確有在泰南一帶蠢動之意、惟不如報載之甚、馬總指揮已令獨立旅相機進剿、（問）魯南抱犢崮孫匪及蒙山郭馬蜂股匪、現在是否完全肅清、（答）抱犢崮孫匪已完全肅清、郭馬蜂尚有一二百人、現由唐堯遜旅、及魯南民團協力痛剿中、大約日內即可完全肅清、魯南匪患、現已不成問題、只善後尚待辦理耳、（問）前報載馬總指揮有調甘肅主席說、是否屬實、馬總指揮對此、抱何種態度、（答）關於馬總指揮調甘肅之說、不特國府有此意、即甘肅民衆、亦曾派有代表歡迎、但馬總指揮以鄉梓關係、甚不主以本省人而治本省事、現在國家多事之秋、願努力爲國家效力、而不願爲個人地位計、故關於馬總指揮調甘肅之說、一時尚難實現、（問）最近十五路各部佈置情形如何、（答）十五路防務、現在無大變更、騎兵旅駐兗州、獨立旅駐大汶口、第一二三三旅駐泰安、（問）馬總指揮來濟、有若干日勾留、（答）現尚未定、大約總有三四日之勾留、談至此、記者即辭出、

杭州 爲民請命

本市醫師藥師公會、前因省當局以經費困難、取消傳染病院、該會爲維護數千萬人民生命起見、曾發表宣言、備文呈請部院及當局懇請收回成命、詳情已見本報、玆悉該會已得內政部復電、謂電悉仰候轉咨浙江省政府查核辦理、該會又以省庫支絀、固屬實情、但以傳染病院、攸關民命、況際玆夏令、霍亂行將流行、實有難以停辦之處、特於昨舉行執監聯席會議、決定推派張子泰、盧銘爲代表、晉謁當局、面陳一切、

溧水 承審員奉令更迭

蘇州高等法院昨日發表命令、溧水承審員湯貽調省、遺缺派鄭應鴻[illegible]

六合 匪犯賴文順執行鎗決

馬家集區保衛團團總賀文銓、捕獲土匪賴文順、經縣府電省核准死刑、昨日（五日）午後、將該犯提出、押赴刑場、執行槍決、

松江 稅警團開赴蚌埠

財政部新編之稅警特務團、其第一團駐松江、團長爲王賡、業奉總司令部令調開赴蚌埠待命、王團長即下令所部、整備出發、於八日乘專車直達蚌埠、其軍官眷屬、先期離松、所遺防務、有令省保安第二團接防、至獨立第四營、現未他調、

常州 新華繭行燬於火

本邑第六區北港橋鎮新華繭行、自六月一號開秤以來、收貨甚旺、隨秤隨烘、自七日收秤、總共收到乾繭三百餘担、不料昨日（八日）上午四時、天甫黎明、該行忽遭火警、將全部房屋乾繭、悉付之一炬、損失約計二萬餘元、

盜刧航船 擊傷船夥

本邑第七區南夏墅航船、於本月五日下午九時、由鄉裝載客貨、開行來城、至六日上午二時左右、行經第六區祁山鄉進達橋時、突有盜匪八九人、手執槍械、由橋上跳下船頭、喝禁聲張、並將船夥老三腰部打傷、在船約刧半時許、始行負贓登岸逃逸、事後檢查、計被刧各號貨款、及搭客衣飾等、約值洋二百餘元、船主趙阿炳、於七日到城、開具失單、到航船公會報告、請轉呈縣府飭緝、

無錫 繭行已停秤

四鄉繭行、於本月四日開秤以來、因春繭收成不佳、到貨寥寥、東路各鄉、繭身佳貌、改良種每擔在八十元左右、本種較劣、價在四十二三元、每行每日僅收十餘担至數十擔不等、昨（八日）爲開秤後之第五日、到貨無多、東南各鄉、如泰伯景雲北下等市鄉繭行、昨已相繼停秤、西北各市鄉、遲至十日、亦須一律停秤云、又繭行營業稅、前經縣商會函知繭業公會、轉飭各行、一律提早開征、其辦法、係由各繭行先向縣建設局將牌號及資本額登記後、領取登記證、再向繭業公會報開、並繳賦納之營業稅若干、方得開秤、旋經繭業全體大會議決、交由執委會辦理、玆經該會執委會議決、由同業公會担認稅額三千五百元、先由公會代繳、再在報開各行之借洋內、按照收繭數[illegible]、如數扣除云、

三星牙膏

舉世重時髦
刷齒用牙膏
諸般皆下品
惟有三星高

中國化學工業社製
總公司 上海河南路四四四號
第二發行所 上海廣東路六八號
各埠均有出售

時令換季手中莫離
朝 吃仁丹……開胃健脾 心身爽快能放心活動
晝 吃仁丹……辦事勉學 益智寧神使能力增多
晚 吃仁丹……終日忘倦 養精蓄銳備翌日活用
仁丹種別 小包二十粒裝 中包六十粒裝 特別包三百廿粒裝 加大包四百廿粒裝

時事月報

（六月號要目）

國民會議小史……劉錦一女士
四川劇變之局……陳其昌
南洋（[illegible]）的生活及其命運（[illegible]通訊）……[illegible]
最近復興中的新波斯……[illegible]
西班牙革命之原因及其動向……于能模
歐洲戰債問題與美國……邵一[illegible]
匈牙利談會議後之匈牙利及其四鄰……李文[illegible]
中華民國訓政時期約法（附載）
一月來之國內外時事
內鄉老兒（小說）……狄[illegible]
第一次徵文揭曉題目：失戀與失業那一種來得痛苦・得獎者：陶[illegible]等十名
第二次徵文（題目：總要不忘革命的一封情書）

每冊二角五分 國內全年二元八角 半年一元五角 郵費加郵另加 國外郵費三分 全年七角 半年四角 先令 定閱 社址南京 各地書局均有出售

蘇州 三分監疏通押犯

高等法院林院長、以司前街第三分監押犯擁擠、超過定額、時發疾病、爲疏通計、前經調押犯一百名至獅子口臨時收容所、昨又經調押犯四十名、至臨時收容所、計熊澤蘭・熊子夢・熊安福・許世泰・許龍梅・李倫毛・孫五泉・熊澤節・蘇東海・鄭世興・李正長・王吉人・李志如・姜士全・陳四俊・楊石其・王懷德・季德勝・董仁龍・胡開富・張至盛・劉貴臣・周小六子・戴炳・馮錫君・俞桂生・夏金富・王阿標・陳德平・李大堂子・李壽堂・陳叙根・孫阿金・李長生・吉忠堂・王生寶・孫學倫・陳樹林・夏阿餘・左勳等四十名

營業稅率問題

吳縣營業稅問題因稅率及數額、迄未解決、故仍在相持中、現在營業稅法、已經公布、縣商會特於八日召開各業代表大會、由施鈞清主席報告本會前曾委托程幹卿赴省、與財廳陳科長接洽、毫無結果、並由營業局送到申報書請爲協助、業經分送各業、務望確實依限塡報、送[illegible]云云、旋經議決、㈠函詢上海市商會對營業稅進行狀況、及報載營業稅率、是否已經呈部審核、㈡分函各縣商會、對於省市稅率及起征日期、有無表示、

常熟 大有銀行將脫離險境

本邑大有銀行、因受北市心永豫錢莊倒閉之影響、亦發生問題、同時與蘇州往來之各錢莊、均派代表來常、追繳放出之款、數達十七萬元之鉅、該行受此窘迫、乃根本發生搖動、經董事會屢次開會討論、苦無應對辦法、該行乃擬聘律師、將各項帳冊封存、宣告暫停營業、一面送交縣政府保留、候聘會計師清算後、再開股東會議、繳出十二萬五千元半數、補充前額料理、但又爲多數錢業不滿、蓋行中本有資本二十五萬元、欠上行十七萬餘元、而放出之數、則在三十萬以上、出票數萬元、兩相比較、虧耗不及本數四分之一、當尙可維持、此次實爲蘇莊之窮追所致、現經錢業公會主席委員葉培之出任調解、據聞現已與蘇幫接洽妥善、由大有銀行交出現洋二萬元、然後再與往來、

十四歲學生 獲圍棋首席

第一民衆教育館、於六日起舉行圍棋比賽、與賽者共十六人、分爲四組、每組四人、第一日（六日）舉行初賽、殺去六人、第二日（七日）上午行複賽、下午行決賽、最後鄭吳一局、由三時起至晚間八時半始行完畢、結果第一名鄭雲緒、（十四歲）、據云鄭爲圍棋國手鄭北野之孫、第二名吳永才、第三名董振英、第四名吳梅軒、第五名汪均、

吞土案 民廳令澈究

沉寂已久之滸浦公安分局長邵庚生被控吞沒煙土案、縣府前曾一再傳集原被雙方訊問、供詞均各執、縣府爲明瞭事實、曾數次傳詢證人第二區長胡繩到庭證明、詎胡屢次不到、以至遷延至今、仍懸而未決、聞此案已在外和解、原告沈毋滿得洋一百元、不再進行訴訟、現民廳以此案久懸不結、似非所宜、故於前日訓令縣府、從速澈究具報、縣府奉令後、不日將傳集原被訊問、

測量隊 在通境生糾紛

本邑沙洲市四幹河下游之出水途徑、本假道南通屬之劉海沙、故本邑建設局長陳其緯、在四幹河未開浚以前、曾往通縣、與該縣縣長及建設局長、將是河之出水問題、作一度深切之討論、結果得南通方面之同意、決由劉海沙之濟生案及義成案之交界五圩六圩間、取捷徑入長江、即呈請省廳核准、現四幹河下游已開浚、迄對於出水途徑開浚、急不待緩、乃於前日派測量隊趙文宣等下鄉、着手測量、不料董擬開工時、劉海沙民胡某等二三百人、將測量隊包圍、不准測量、趙不從、致起紛擾、趙所帶之測量器被搗毀、幷將測量夫陳裕生架去、不知下落、建設局長據報後、當向該縣政府要求賠償、一面電省廳報告、請求核奪、

嘉興 濮院刧案 省委勘查

嘉屬濮院鎮於上月二十三晨、遭匪洗刧、損失甚巨、迭經縣商會電籲省政府、請求派員勘查、嚴緝贓盜、六日由民政廳派委毛汝際、偕同桐鄉新任縣長楊修彥到濮、勘查刧案眞相、下午即在商會與地方人士討論善後、並傳被擄逃回之夥友到會、詳詢當時經過、公畢返桐、毛委於翌日返省覆命、

侵占公款 徒刑六月

前二區商辦布捐局駐盛澤分局職員錢志浩、侵用公款、達五百元以上、經拘獲送地方分院審訊、現由該院宣判、錢志浩侵占公務上持有之財物處有期徒刑六個月、並返還洋五百五十餘元

西裝少年 圖詐被拘

六日下午四時許、有一年約三十歲之西裝少年、姓王名振明、至區公所訪人、旋又折至楞嚴寺、住持定果、見其服裝漂亮、以爲上賓、招待殷勤、引觀各殿、及至庫房、該少年忽稱寺內私藏姑娘、須行搜查、住持方在驚疑時、適有自棲眞寺來之一僧、行經庫房、見少年、即大呼此人曾在棲眞寺以搜查大姑娘爲名、被詐洋二百元、少年知事已洩、乃懊喪出寺、天寧寺公安局得訊、派警兩名、追至廟東弄、將彼緝獲、搜出官銜名片數張、當票兩張、當晚解送總局審訊、

揚州 姚明一在滬緝獲 移提未果

前辦江都屠宰稅之姚明一、虧欠稅款一千餘元、避匿上海、縣府特派政務警楊永泰攜文赴滬緝拘、近已就獲、請求引渡歸案、[illegible]延[illegible]師向租界當局請予從緩、一面請人爲之清理、致未能提解來揚、

察勘電話 籌備改良

交通部電政司長鍾鍔、現擬整理揚州電話、偕工程司西人雷麥等於昨日到鎮、即由鎮局工程司王壽千於七日晨陪同兩西人來揚、察勘電機、籌備改裝共電式新機、俾接線迅捷、

獎勵民衆 協助緝匪

蘇綏靖督辦公署以江都縣境內之綁刧案、層見迭出、除令九十四旅及江都縣府嚴緝外、特製定民衆協助軍警緝匪獎賞辦法、獎勵協助緝匪、㈠親捕匪首送署訊實者獎洋[illegible]、㈡偵知匪首藏匿處所報告引導捕獲訊實者獎洋一百元、㈢親捕綁匪或盜匪送署訊實者獎洋一百五十元、㈣偵知綁匪或盜匪藏匿處所報告引導捕獲訊實者獎洋五十元、㈤來署報告匪徒藏匿處所者、本署對於報告人之姓名、準予保守秘密、㈥如有挾嫌誣告者除依法反坐外、並給予被害人以相當之損失金、此項損失金由誣告人担任之、

南通 車捐問題 尙難解決

通邑汽車與人力車、反對加捐、已罷捐三月、須建設廳對於減捐事、先令車夫登記、並繳清欠捐、方允實行、致一時難於解決、

其母缺乳致彼多病

幸嬰孩自己藥片治愈之

母乳乃幼兒最佳之天然食品苟母乳缺乏兒每多病因他種食物究不合嬰兒之腸胃也凡遇此種情形嬰孩自己藥片最爲得力父母爲此片治愈其兒女之腸胃疾病而同聲贊謝者無慮千萬即浙江金華第一浸會周君蕎青亦其一也

周君云「小兒國樑生後因母乳不足常以他種食料充饑致礙發育雖至週歲其軟弱衰瘦猶如數月嬰兒後投以嬰孩自己藥片數劑瀉出蛔蟲十餘自是消化漸健大解依時今且康强茁壯矣謹謝」

嬰孩自己藥片係爲小兒特製之靈藥主治食積腹痛發熱便祕嘔吐泄瀉傷風痰厥出牙蛔蟲等症

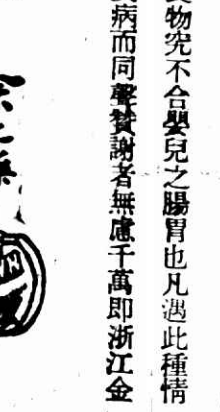

遠東總發行 上海江西路四五一號韋廉士醫生藥局　各藥房均有出售

官准老牌

世界第一名產

安住蚊煙香 臭蟲立斃藥粉

INSECT POWDER 官准 老牌 日本大阪

夏日可畏。人生共悉。蚊及臭虫。是不待言。蚊乃孑孑而成。臭虫亦暑穢而生。不但與衛生有關。而且能致霍亂暑疫。此醫學家之所共認也。安住蚊煙香及臭虫立斃藥粉。乃由化學實驗而出。昔今世界商品賽會。屢次無不獲獎而歸。海外諸國。莫不歡用。凡爐少許。雖蚊多如聚蜂。亦可立見消亡四散。實爲家庭之寶。諸君一試。定獲安民之樂

◎本埠各大藥房及洋廣雜貨號均有發售
◎近來假冒甚多必須認明牌號

上海搬場公司

海上首創第一家

對於搬傢具運行李送嫁粧經驗最富資格最老且搬夫四名尤爲熟悉老練

總公司 漢口路十號 電話六三九〇
分公司 大世界西首 電話六一三九三 河南路橋堍 一八八七七 東百老滙路 六一三九四

紛紛議論　朱培根死得含胡！

一根繩高懸窗上

寂寂小屋深閉門　三呼不應　三針難救

大可研究！　遺書未見

眞如暨南大學南洋及美洲文化事業部職員朱培根、又名嘉德、於七日晚、自縊絕命、其自吊係用一長僅尺半粗如普通鉛絲之小蔴繩、掛在室內鐵窗傍邊、脚旁有方櫈一張、疑爲登高繫繩之用、縊時便將其踢開、脚離地僅數寸、其自殺時間、以其同居外出、故不準確、不過至八日早六時發覺時、體尚有微溫、斷爲早晨三四小時似無疑義、雖經該校校醫張君極力營救、打了三針、亦屬無效、校方發覺此事後、立即派人赴嘉定送信其家屬、一面函知法院派員檢驗、同時幷電知其胞弟朱有恒前來收拾、（聞在中央黨部政治會議任收發之事）、

□朱縊時所用之細繩、左爲懸於頸上之毛（偉）

寡言笑（服務已三年有半）　職業社　▲◆入暨南

朱係嘉定人、年三十餘歲、服務暨大業已三年有半、其入校係由中華職業教育社經過試驗後介紹而來、初當書記之職、月僅三十五元、嗣以辦事謹愼、擢升佐理、薪水年有遞增、至現在已達六十五元、担任工作、强半爲國內外通訊事項、該部主任劉君士木倚爲臂助、平昔寡言笑、又儉德可風、作事除職務外、絕不涉及、與人亦相得甚歡、蓋其工作與努力、深足使人敬佩也、

搜遺物（並無遺書及自殺函件）　曾語同伴　路斃無意

朱寓暨大職員宿舍三號、同住爲姚枬君、亦該部職員、常與朱氏在一起用飯、六日中午、猶與同事談笑、絕無少異、姚君謂以其平素言行考之、亦決不信其有自殺行爲也、茲事發覺後、其同事細查房內有無遺書及檢閱有無足以刺激其自殺函件、但遍覓不着、只留銀袋一個、內有大洋二十元、及每月經濟預算及支出之數目、故自殺原因毫無頭緒、但當前次該校實驗小學教員趙伯順自殺時、朱氏曾對人說過、謂橫身路軌上求輾死、太覺慘痛、自殺方法、不如用草繩一根、毛巾一塊、便可完了、今不幸竟驗其說、

□暨南大學校舍附近風景

打三針（救不轉時間過遲）　號淘大哭　妻妹趕到

另據該宿舍茶役甄榮堂言、朱氏於七日下午四時曾赴上海一次、但六時即已返校、飯畢、即未外出、據一般觀察、朱氏赴滬、似爲購買安眠藥水而不得、因用吊的方法、朱氏每早五時即興、昨日至七八時餘猶未見起、乃往敲門、許久未聞聲息、用力再敲、仍無答應、深滋疑惑、遂從後窗窺望、見朱氏吊在窗口、即呼醒其他同住職員設法營救、駐校校醫張某打了三針、亦已無補於事、校方遂即令該茶役趁車赴嘉定通知其家屬、即日下午三時五十分、其妻與妹帶同長子由親戚徐某等伴同到眞茹、睹狀之下、痛哭一回、即與該校負責人員商量後、據其家眷云、死因實在不明、大概入殮一層、尚須待其弟朱有恒到滬後、然後舉行、想今晨必可到也、

妻與兒（一家五口靠生活）　住嘉定　月回兩次

據劉君士木云、彼每月三十五元時、一年亦可積款至二百元之多、伊家住嘉定、上有高堂、下有妻兒五人、長者凡十二歲、幼者未及週歲、每月例返家兩次、回校時輒帶雞蛋鹹菜等類、其個人打算有如此節省者、上週(三十一日)曾返家一次、故本週不回、但不幸竟發生此駭人聽聞之事、朱氏家道尚過得去、伊前在輪船公司任事十餘年、新水亦不過每月二十金左右、尚能維持一家數口、今進校後、年有加增、當不會因經濟困難而自[illegible]、且平時上海亦不常[illegible]

發現古棺

法租界敏體尼蔭路南陽橋西北轉角、（裕福里等原址）近因翻建三層樓房、於昨日被小工挖掘椿脚三四尺時、發現朱紅漆古棺一具、該棺比尋常棺材大出半倍、全無損傷、鮮艷奪目、觀者頗衆、皆不識爲何代誰人之墓、聞將報告法學移葬他處、

殺機四伏

犬聲四吠突來怪客　沿途血跡線索可尋

勒斃・倒斃・服毒・死法各不同

鎗殺

昨(八日)日上午一時許、滬西曹家渡濱北中山路旁許家宅地方、忽然發生槍殺兩人斃命案、其中被殺原因、頗爲離奇、茲將探訪詳情、分錄於下、

▼被殺報告　浙江天台人洪仁正、年四十四歲、現住閘北中山路旁許家宅二十六號、向以耕種爲生、貧苦非常、家有一妻陳氏、年三十六歲、生有子女各一、年均幼稚、昨晨七時十分許、陳氏投往六區警署報稱、今日上午一時許、氏與丈夫仁正在熟睡之際、忽聞村中羣犬狂吠、丈夫從夢中驚醒、恐有竊賊、即行起身啓門視察、詎甫至門外、突見有大漢四五、形勢洶洶、趕上前來、丈夫頓覺畏怯、遂大呼强盜、祇喊數聲、即被該大漢連開四五槍、聲如貫珠、氏在床上聞聲寒慄、未敢出視、嗣見丈夫不回、乃即起而往視、丈夫已被槍彈擊中受傷倒地、血流如注、頃刻即行氣絕斃命、而兇手已杳如黃鶴、請求緝兇伸雪、

▼又一男屍　任區長得報後、以案情重大、當即率領徐巡官及偵緝隊領班劉少卿暨各偵緝員等、前往發生地點察勘、查得死者洪仁正家內、均係破壞物件、貧苦非常、死者右乳旁擊中一彈、左腕亦中一彈、血流淋漓、屋外所搭之晒衣木架條、一柱業已拔出、拋棄于地、並有一墊水溝之石條、置於場中、乃又查得該石條係從離宅半里許之水溝上所搬去、後任區長等巡至離宅一里許之中山路二十三號後某祠堂邊小浜旁、忽又發現一年約三十餘歲之無名男屍、詳細一察、見該屍身穿藍布棉襖、破舊單褲、胸前左乳旁亦被槍擊中一彈、血肉糢糊、知其亦爲槍殺、有一小帽、拋於離屍丈餘之草地上、嗣又依路上所遺之血跡而尋、詎該血跡亦由許家宅而至此、復詰詢該宅鄰人據云、於十二時許、即聞村中羣犬狂吠一刻、後至一時餘、又聞犬吠、未幾即聞狂呼强盜、接連槍聲碎然、約四五響、因知槍聲、故均未敢出視等情、當又在洪家門內外、拾獲六寸手槍彈殼五只、帶回署內、

▼兩尸推測　按上情之推測、該無名男屍、或係與兇手爲同伍、決非好人可知、或因有何仇隙、在許家宅前將該無名男子擊斃後、即將別處水溝之石條移此、擬繫於尸身、拋棄河中沉沒、（因尸上之褲帶已無）正擬預備之際、被羣犬狂吠、未敢動手、此可預斷爲十二時許所先擊死者、後至一時許、又欲移尸、洪仁正聞犬吠而出、大呼强盜、致被擊死、見無人出視、遂將衣架木柱作槓、以該無名男屍扛置於此、使人難得線索、否則如爲往搶、被洪家又無一值錢之物、必無是理、究竟眞相若何、非局外人所可斷定、

▼法院檢驗　任區長查察一過後、遂令偵緝隊劉少卿、上緊查緝兇手、一面即飭十一圖地保王掌坤、十二圖地保張子堂、同投地方法院請驗、下午三時二十分許、法院委派檢察官楊文濬書記官毛振新、帶同檢驗吏蒞場檢驗、查得兩男屍委係生前被槍擊中要害斃命是實、屍體洪仁正、着屍屬陳氏具結收殮、該無名男屍、即着地保報堂收殮埋葬、

□朱培根臥室　地板上即朱之尸身（偉）

勒斃

閘北西寶興路五圖地方、昨晨發現被人勒斃之無名男屍一具、年約三十餘歲、身穿黑綢夾袍灰色褲、直貢呢鞋、舌頭伸出、手足捆綁、頸項間有勒痕甚深、該處人民、均不認識、遂由地保夏錦堂投地方法院報驗、由該院檢察官等蒞場驗明收殮、

自殺

潮州人林鐘南、二十二歲、在華德路一千八百十二號與其友寥姓合資開一華德烟紙店、籌備方纔就緒、已定今日開張、昨下午六時後、同伴呼其吃晚飯、、不應、登樓探望、房門緊閉、撬門而入、只見桌上放一安眠藥水瓶、林臥床上、氣息僅續、急送醫院救治、已閉口無言、原因未明、大致總不出經濟問題、

路斃

住江陰街四一一號黃包車夫江北人吳奮書、年二十二歲、於七日上午五時、拉車行至法租界黃浦灘、突然倒地昏暈、由捕查見、帶入捕房、送往醫院、因不及救治身死、由院通知捕房、轉解入同仁輔元分堂驗尸所、嗣經尸弟吳衛田得悉、至驗尸所認看、據稱尸體有傷痕發現、報告捕房、昨日由法捕房刑事科報請法公堂朱承審官蒞所驗明、死者委係生前因患病倒地身死、飭令尸屬自行備棺收殮、

怪事奇聞

個中眞相難明　狐放火作祟？

保險公司着急　「華先生」生意興隆

鄰居膽小何必驅逐　特請茅山道士來儘可捉出大家看

讀聊齋誌異、常見有狐祟之事、識者固知爲妄談、不圖科學昌明之今日、猶得聞此種傳說、姑誌之如下、北福建路唐家弄小菜場傍、沿街第一百六十九・七十一號雙開間萬豐南北雜貨號、開設以來、已經八載、號主爲甯波人華姓、人稱「華先生」、具有經商手腕、近年來營業旺盛、蒸蒸日上、店中除一司帳外、僱有夥友近十人、忠於服務、素來安份、樓下統作店堂、樓上則闢爲堆貨室及夥友宿舍、「華先生」另在他處稅屋而居、平日爲人和靄、獨具隻眼、、不信鬼神、亦不燒香、詎於最近、忽有狐祟之說、按萬豐號灶披間內屋角處、置有榨菜甏一隻、甏上伏一青竹編成之圓籃、裏面空洞無物、當於國歷上月二十六日下午二時許、籃之四周、忽現星星之火、綠如鐵豆、在籃邊跳躍不定、某學徒見此奇景、呼同事來觀、頃刻碎然一聲、紅光照屋、籃遂熊熊而焚、經店中夥友撲滅、結果皆不知火自何來、翌日上午、樓上宿舍中、又作如是狀、焚去棉被一角、二十八日上下午、共焚四次、救火車臨門兩次、至則火星飛散、尋不出火焚之處、迨救火車去後、夥友上樓搜查、又見床頭被角、白煙冒出、澆水滅之、衣衫棉被及貨包等、又焚去四五件、自此以後、接二連三、無日不火、且每火之後、白煙繞室、化作奇景、盤旋空中、令人如入五里霧中、迄今一旬有餘、日日如此、共計火焚二三十次、夥友等提心弔膽、早夕不安、巡捕房特派探目兩名、居樓下暗防、所幸該號曾向聯納好士等洋行保有火險一萬一千兩、故保險公司方面、亦選出幹員兩名、接通皮帶、寓在樓上巡查、號主「華先生」、實在無法制火、後聞鄰人云、「是屋多狐、十年前時時作祟……」於是乃知狐火、遂建一紅木狐堂、供在樓上、早夕禱告、昨日起竟不見火矣、救火員及探目、仍駐店中、以防萬一、從此狐火傳出之後、往觀者如市、故該號門市大旺、附近如小兒科家徐鷩洲、及名醫朱杏溪等二十餘戶、恐怕城門失火、殃及池魚、昨日特請茅山道士八名、設台建醮、驅狐他走、以後或能安矣、

□被狐作祟之萬豐南貨號　本館攝

商務・滬大邊疆學會・友聲旅行團等十團體、昨假赫德路覺園（中華佛教會）歡讌前西藏考察專員劉曼卿女士、現西康黨務特派員格桑澤仁等、東北大學教育考察團代表祝菊儂等、兩江體專東征代表、到有來賓鄒通和等共五十餘人、㊧劉曼卿㊥格桑澤仁㊨劉曼宏

主席黃警頑

笑謂、康藏多信佛教、戒殺身、因假此覺園、大家吃素、環境清淨、……康藏年來紛亂迭起、前年國府派劉曼卿女士赴藏考察、宣慰中央意旨、今又有兩康黨務特派員[illegible]、將起程赴康、西藏西康、地廣人稀、寶藏豐富、望大家注意邊疆問題、馬相伯老翁說、「欲救中國、必先知道東北、欲救東北、必先研究東北、……今日歡讌、一爲歡送西康特派員、二爲歡迎東北大學教育考察團、三爲[illegible]兩江東征[illegible]、」

劉曼卿女士

格桑澤仁之演說、大意謂本人出身邊陲、關懷桑梓、望大家到邊疆去開發云云、東北大學考察團代表[illegible]報告東北教育情形、[illegible]西北移民報告[illegible]西北移民墾殖計劃[illegible]等、」後負任之講學[illegible]後之感想、（一）我們要注意體育、（二）我們要提倡科學、（三）我們要有團結精神、（四）我們要從本位做去、後兩江陸體專女士講述東征經過、尚有蔣君報告劉女士小史、（晚按以下記述、亦有係晚與劉女士晤談、或黃警頑君告知者、）

前西康調查

專員、現國府職員劉曼卿女士、此次來滬專誠送別西康黨務特派員、女士生長西陲、九歲隨伊父（劉華軒氏現任班禪秘書）出國、在印屬大吉嶺地方、開一「點心店」、女士課暇助理店事、但常喜與羣兒遊玩吵鬧、輒遭父責、十一歲返國、僑寓北京、在北京平市第一小學肄業、天資聰頴、半載以來、漢語已得門徑、卒業後升學北通州女師、十九歲以父母命與蕭君結婚、婚後入校、師範畢業後入道濟醫院學習看護、民十七年、蒙藏委員會在京成立、以

女士諳藏語

延聘入京、爲羅桑巴桑通譯、以覲蔣主席、蔣委爲國府書吏、達賴與班禪失和、女士毅然單騎入藏、以一弱女子萬里西去、道途崎嶇、盜匪遍處、歷經艱困、可謂巾幗英雄、行抵拉薩、參見達賴活佛、活佛且破例爲之摩頂、（表示敬重之意）女士宣傳中央意志、向之與政府十餘年不通問聞之達賴、今已派有代表駐京、中藏接近、咸稱女士說合之功、女士芳名遂傳遐邇、劉女士沿途赴藏實情、著成「康藏軺徵」一書、不日由商務出版、女士行踪、幾遍遠東、識漢・藏・英・印・德・日・拉丁等數國文字、多智多才、性謙和、去年冬返京、復任原職、據黃君警頑云「女士平日喜閱武俠故事、」

西康特派員

格桑澤仁等昨日（八日）首途、東北大學教育考察團男女學生祝菊儂・朱承澤・等四十餘人、於十日離滬、

經驗談

實業界成功者

黃金窟在何處？

不在上海　上海人多無可拾取

「東北去！」　決決發財　志士只要有意思

遼甯肇新窰業公司經理杜重遠、前代表東北出席國民會議、現方來滬、昨赴青年會演講、題爲「到東北去」、杜君現任遼甯市商會會長、幼極寒素、及長、鑒於日人在東北侵略日亟、自動赴日、留學於東京高等工業學校、即現東京工業大學、專攻窰業、四年學成、民國十二年歸國、初得留日學生多人維護、以國幣六千元合資組織肇新實業公司、九年以還、成績已斐然可觀、資本由六千元一躍而至五十萬、工場製造設施、俱以科學管理方法辦理、力謀擴充、今日每歲生產之新式瓷碗、年達六百萬枚、已足制日貨之漏卮、將於日內赴杭、然後再至平津哈熱諸埠、喚起國內資本家及有志青年到東北去、共同開發各種天然富源、

漫畫研究會成立

山東路三一一號中國漫畫研究會、係何燕石黃士英等創辦、漫畫家之加入者已有二十餘人、聞將組織通訊出版函授等部、

犬公司

有人發起

衛戍用……資本五萬

犬之智慧與嗅覺力較其他畜類爲上、且能從一而終、茲有張中覺劉梧我二人組織衛戍養犬公司、集合愛犬同志十餘人、預定資本五萬元、在滬西租地一方自建養狗場、向各方徵求名種犬類、如警察犬狩獵犬玩犬以及名種佳犬、聘請養犬富有經驗之人分類訓練、俄國獸醫檢驗體格、一方在租界中心市區設犬之樣子間、陳列各種犬、照編定號碼、並編製養犬常識刊物、分贈同好、（投）

復旦社會學系　同學會成立

復旦大學社會學系、昨假北四川路新雅酒樓開成立大會、除通過會章並推舉吳錦文、章決明、毛超錦三人爲執行委員外、最後復提出討論中國研究社會學學生之出路問題、

錢劍秋女士　準備執行律務

錢劍秋女士、在美國西北大學法學院、已得法學博士學位、現與粵籍華僑黃比瀛博士、候船回國、將在滬執行律師事務、

運動場　郵筒

▼嶺南　中學乒乓隊鑒、示悉、敝隊無暇比賽、時光隊啓、

▼骷髏　小球隊忽發生誤會、改名「白鵝」球隊、且以隊中會員人數衆、故分爲「青年」「晃蘆」兩組、通信處海寧路同昌里六十三號、

▼東光　體育會於六月六日晚假座大加利菜館舉行一週紀念大會、同時並慶祝奪得第三屆市一體育場工商競業足球競賽會康字組冠軍、茲將會中辦事人員及球隊之陣線書於后、會長錢福臨、書記陳光裕、足球隊長陳良偉、副隊長季恭榮林安槐、幹事蔣剛元張鑑良、通訊處上海虹口塘山路保定路口長餘里廿五・廿七號、

中法藥房股份有限公司

國曆六月一日起

夏季大廉價　大贈品廿五天

三馬路老店　北京路總店　中虹橋分店　十六舖分店　靜安寺分店　同時舉行

上海足球重大影響
暨南健兒戴麟經等十人暑假畢業離校

陳鎮和函清華足球健將黃開祿即日到平憩暑、謂暑假後暨南足球第一隊健兒戴麟經陳家球林松發楊保森等十人均將畢業離校、影響此屆全滬足球、又暨南林松發楊保森隨師範科到平、加入北平三育足球隊作戰、以三比零大勝天津振津隊、林之中堅博得好彩不少、

口滬□中小學運動會 ㊀男丙百米第一□金林、㊁男乙跳高第一鄒家奕、㊂男乙五十米百米跳遠第一□□、㊃男丙五十米跳遠第一鄒榮彬、㊄男甲跳遠第一跳高第一呂社□、㊅男甲五十米第一鉛球第一劉近儒（以上兩名係男生個人錦標）㊆男甲百米第一陳法宏、㊇女乙百米第一梁麗芬、㊈女乙五十米跳遠第一司徒碧華、㊉女丙五十米百米跳遠第一鄧麗香、（全校女生錦標）

各大學爭聘 德人任體育教授
東北中央之外 繼以暨南

暨南大學體育、威鎮海上、曾托東北大學步起介紹一德國體育教授、已得柏林高等體育專門學校來函推薦長於賽跑之York Heintze担任、現暨南與之約、每月薪俸五百元、與步起相同、（來華旅費一千元）、授課時間每週不得過二十四小時、合同暫定一年、須於本年九月前趕到上海、如得同意、即可實現、

滬江中學險
復得江浙私中網球錦標 東吳列亞軍
力戰五局 三比二 東吳郭豫杰是余田光勁敵

江浙私中網球、昨在蘇州桃塢中學決賽、滬江以三對二勝東吳、奪得冠軍、

第一組單打東吳郭豫杰對滬江余田光、余田光於中學組之網球已有高級之林邱地位、火候到家、打來平穩、東吳郭豫杰初頗怕懼、故第一局球落底線、每難撲救、第二局開始、東吳教練授郭機宜、果然放膽相迎、竟得勝利、余田光以佔先而驕、可謂大意失荊州、此時比數竟由二二反超至三四、郭佔上風、余知不佳、亦即改變形勢、以守爲攻、以退爲進、局勢乃大變、結果十五對十三、余田光仍勝、

第二組東吳毛康候對滬江徐增瑞、徐增瑞手段靈敏、至終佔先、毛亦不示弱、努力奮鬭、頗有精神、故雖敗亦勇、

第三組東吳張似洋對滬江徐增光、張獨得二盤、張從容、徐則應付靈敏、剎是可觀、

東吳郭豫杰 ○—六 十三—十五 滬江余田光
東吳毛康候 四—六 二—六 滬江徐增瑞
東吳張似洋 六—三 六—三 滬江徐增光

▼雙打二組

東吳張似洋 郭豫杰 四—六 二—六 滬江余田光 卓爾沛
東吳張似洲 郭豫治 二—六 二—六 滬江徐增瑞 徐增光

▼落選錦標

下午四時、繼續落選錦標賽、東吳既不得錦標、亞軍當然不肯放手、結果三比○、如願以償、

東吳郭豫杰 六—○ 六—二 桃塢何澤民
東吳毛康候 九—十一 六—○ 七—五 桃塢吳詩銘
東吳張似洋 六—○ 六—○ 桃塢曾慶如

杭州排球料不到
乙組蕙蘭得錦標
之江勝藝專 藝專提抗議

杭州先烈杯排球昨日決賽、竟出不意、男子中組中、之江衆料藝專必能取勝、詎知之江異軍突起、竟以三比○、戰勝藝專、奪得錦標、惟藝專此次對評判員頗表不滿、已向委員會提出抗議、

男子乙組、蕙蘭勝市中、三比一、一中勝中山、三比○、錦標歸蕙蘭、已無問題、

新成立徑賽隊
—華光—

華光徑賽隊於七日開成立大會、選出隊長鄭志超、書記張道華、會計崔鉅康、幹事張潤發、該隊純屬青年童子所組織、歡迎外界函約比賽、通訊處寶通路二十號、

收買中西書籍

地點 自來水橋天潼路萬茂號標紙號 如有大宗書籍函洽請示明名及著作者姓名或面洽亦可

受買冰廠聲明

今將中買得姚妙福潘守先鮑理美與沈六里橋地方坐落在上邑浦東白蓮涇冰廠一座其廠地房屋及出籍租田權均一切動產不動產以及計價洋二千五百元正當時附上首契如數交付清楚嗣後自買之後美興冰廠人欠與受主無涉除另立絕賣據外特此登報聲明

受主周洽記 絕賣美興冰廠 同啟

尋人賞格

茲有陳阿妹現年十三歲廣東人於六月六日失迷身穿藍自由布短衫黃褲面長方眼小如有知其下落者親身帶返賞格五十元報信內而尋得者賞格二十元儲款以待決不食言 昆山路景林里一千四百三十二號陳宅

店面出讓

門面四百十二號牌如合意者請臨進內接洽可也 生財召盤 五馬路寶西萬祥成鞋襪店啟

俄國年輕女子一位麥色其膚飛雅巧妙浴手住

念歌路五百八十三號弄口林大房子第八號房間請君來一試

狐臭

最新療法確根除 担負責永遠根 ◆五馬路中央大旅社後面浙江大戲院隔壁中一醫院醫學士呂長德啓

古氏小球
十四日開始

古氏小球盃本定上星期六開賽、因理由、㊀南動工修球場時、天雨、㊁本會職員以七日在青年會舉行遊藝大會事宜、未克理及其他事項今已定期本月十四日開賽、

南京乒乓賽
◆◆◆◆◆◆◆◆◆◆◆
陳士華
四戰四勝
女子個人錦標

南京乒乓賽、前日開始、女子個人組人數頗少、僅五人、除黃季彬一人外、餘皆中大選手、中大陳士華、健巧玲瓏、擊撲變幻、昨日四戰四勝、球藝佳絕、得滿席掌聲匪少、結果個人錦標、遂爲陳女士獲得、

◆女子個人成績百分表

姓名	共賽	勝利	失敗	百分率
陳士華	四次	四次	〇	一〇〇〇
李振綱	四次	三次	一次	七五〇
盧月化	四次	二次	二次	五〇〇
戴所	四次	一次	三次	二五〇
黃季彬	四次	〇次	四次	〇〇〇

檯球第一李公顯
銀行俱樂部

上海銀行公會俱樂部、昨晚決賽檯球、觀衆五十餘人、一人唱數、一人記分、你來我去、前仆後繼、經過二時五十五分鐘之久、李公顯以七百對三百四十九個、把沈林策戰敗、槍數爲五十八、獎品係杜錫珪所贈大銀杯一只、俱樂部同人所贈者、歸之亞軍沈林策、

江大十九年田徑
中央扣分數 錦標歸暨南

江南八大學體育協會執行委員、昨假北京路六四號石頭律師事務所開會、出席者申國權（交大）王振聲（持志）賈裕（暨南）陳長德（復旦）沈昆南（大夏）王復旦（光華）石穎（會長）、決定案件如左、一、年報目錄已編就、正在徵求歷屆各隊之錦標隊照片、希各隊速寄交書記處、二、執行委員會全體照相定期取攝、以便登入年報、三、本年度經費、中公應繳二十元、尚欠二十元、收付相抵不餘不多、四、請協進會前達各種國際比賽、已得協會函復、照辦、五、徵求印局年報費案、每校補助四十元、於下學期當會時與會費同時繳納、六、補發錦標案、十六年度排球錦標一項、應補發復旦大學、七、一九年第四屆田徑賽錦標問題案、因中央余傳籌中公陳賽球不合資格、取消所得分數後、總計各校得分、以暨南爲最多、共八十分又十分之七、次多數爲中央、共得七十分又十分之七、調查所缺分數五分不能影響錦標、故錦標應歸暨南獲得、通過、（附詳細報告書）八、增加會費案、本會自下學年起每校應增付會費廿元共爲六十元、又執行委員於明日下午五時在大馬路王開攝影、

中大在津勝南開
田徑對抗 網球足球均失利

南京中大學與天津南開大學七日作田徑對抗、中大七三分半、獲勝、南開祇遠東選手周兆元短跑優勝、餘均中大第一、

一百米	周兆元	一二秒四
二百米	周兆元	廿四秒六
四百米	張元生	二分廿九
高欄	陳陵	十七秒八
鐵餅	高尚志	二九米〇四
跳遠	趙汝功	五米四四
標槍	陳陵	三四米五六
竿跳	陳陵	三米十三

網球足球兩項比賽、均南開勝中大、

留日學生籃球賽
駐日留學生監督處主催
參加八團體鐵道得錦標

留日中華學生有二千餘人之多、分在各校、每校有數人或百數十人不等、皆有同窓會之組織、會內多設體育股、以期提倡運動、但參加練習者並不甚多、駐日留學生監督處、特於上月三十一日假日本青年會館舉行籃球比賽大會、到會參加者有慶應大學、鐵道教習所、工業大學、第一高等學校、文理科大學、法政大學、早稻田大學及明治大學等八校選手、當日比賽結果、以明大及鐵道教習所兩校成績爲最優、本月三日舉行決賽、鐵道教習所以得二十一點獲優勝、

慶大	74—9	鐵道	
鐵道			16—61 鐵道
工大	23—54	工大	
一高			
文理大	16—36	文理大	
法大			51—21 明大
早大	56—11	明大	
明大			

19—21 鐵道勝

華華小學部得 聯合運動會錦標

上海青年會發起小學聯合運動會、於本月六日下午在施高塔路四達路青年會運動場舉行、參加者爲民福小學滄州小學觀志小學文光小學華華中學小學部和青年會義務夜校、預定十項節目、每項至少十人、蓋注重團體成績、意義善也、無奈天不作美、細雨霏霏、總裁判凌希陶爲有礙於兒童健康、且多數錦標已爲華華中學小學部所得、勝負得失、判若鴻溝、遂宣告停、賽當場給獎、而青年會所贈與之總錦標、竟爲華華中學小學部所奪得、

友誼賽
▼乒乓

謙恭勝滬北	四比二
謙恭勝羣和	五比〇
毅勇勝愛羣	五比二
少年勝骷髏	六比一
業餘勝骷髏	五比二
嶺南勝愛羣	五比二
嶺南勝飛熊	五比二

鴻章勝晨鋒 九比二

▼小球

嶺南乙勝勤宣	二比一
樂強勝快樂	六比一
金海勝合攻	七比〇
金陵勝虹獅	三比〇

愛國女學生 組織體育會

愛國女校體育科學生、組織體育會、分研究調查講演編印四部、報名加入者已達二百三十餘人、現定本星期五下午在新建之健身房內開成立大會、選舉職員、修改章程、並游藝表演、指導員已聘定沈昆南朱士方黃氷清三人担任、

女子體育學校 立案批准

蔣湘青、孫一鳴、高廷芳等創辦中華女子體育學校、暫賃戈登路一三一號洋房爲校舍、互推李大超君担任校董會主席、已由上海市教育局批准立案、

浦東乒乓賽 第二週結果

二隊勝浦風	四比三
少年勝浦乙	四比三
飛鷹勝浦風	四比三
二隊勝少年	七比〇

學校組

勞小勝快活	五比二
青夜勝小星	四比三
快活勝親愛	五比二
勞小勝青夜	六比一
智廣勝樂童	樂童棄權
智廣勝快活	快活棄權
勞小勝智廣	七比〇

票房添一家
—九義社—

閘北寶山路義品里八弄一九一號新成立一票房、定名爲九義社、由電影界鄭雲芳陳天漢張一平周劍光吳辨觀等所發起、特請劉成騰影君爲

今天游藝一覽

影戲院	戲名	主演	時間
光陸	禁欲	德囉氏	三時五刻 九時一刻
南京	遯跡世外	亨利金雷	三時五刻 九時一刻
卡爾登	浮花斷梗	康絲登斯班納	三時五刻 九時一刻
新光	萬里征魂		三時五刻 九時一刻
大光明	拒愛	佛蘭康斯	三時五刻 九時一刻
北京	離恨天	雷門諾伐	三時五刻 九時一刻
夏令配克	到巴黎去	蒂傑斯	七時 九時
上海	色禍		三時五刻 九時一刻
大華	禁欲	德囉氏	三時五刻 九時一刻
奧迪安	聯華音樂歌舞大會		三時五刻 九時一刻
明星	怡紅公子	胡理羅傑斯	三時五刻 九時一刻
中央	虞美人	徐琴芳 朱飛 尚冠武	三時五刻 九時一刻
新中央	璇宮艷史		三時五刻 九時一刻
恩派亞	十一二集紅蓮寺	胡蝶 夏佩珍 鄭小秋	三時 八時
卡德	九十集紅蓮寺	胡蝶 夏佩珍	三時 七時
萬國	十五六集紅蓮寺		三時 七時
中華	七八集紅蓮寺		二時 七時
世界	十三四集紅蓮寺		三時 七時
中山	秘密寶窟		三時 七時
愛普廬	同樂會	珍尼蓋諾	三時至十一時止
巴黎	丈夫不爭氣	麥克道爾	三時 九時
黃金	俠士救兄	阮玲玉	三時 九時
光華	戀愛與義務	哈利卡雷	三時 七時
九星	捷足先登	羅克	三時 九時
浙江	神秘頸圈	琳丁丁	三時 七時 九時
虹口	故都春夢	阮玲玉	三時 七時 九時
百星	攝影大王	基頓	三時 九時
國民	優哉遊哉	基頓	三時 七時 九時
新愛倫	倡門賢母	明星公司出品	三時起至十一時止

戲院	戲名	演員	時間
山西	義雁情鴛		二時半 七時
東南	丈夫獸		九時 三時半
福安	紅樓夢		二時半 七時
共和	七星樓		三時 九時
蓬萊	空谷蘭	明星公司出品	二時 八時
通俗	女鏢師（二集）		二時半 九時
閘北	女鏢師（三集）		二時半 九時
百老匯	懺悔		二時 七時
武昌	黑衣女俠		二時 九時
長江	山東響馬	友聯公司出品	二時 九時
東海	裸體美人		七時 九時
奧飛姆	女鏢師（一集）		二時 九時
大舞台	夜戲 汾河灣 全部妬婦訣		
天蟾			

遊戲場	戲名
更新	新戲 西遊記
三星	夜戲 彭公案
齊天	移山倒海
廣東	夜戲 九環刀
福星	本新
寶興	日夜戲 夔龍鐲
大世界	京戲（日）鴛鴦樓（夜）西遊記 新劇 三縣並審 復西川 影戲 西廂記
神仙世界	京戲（日）羣英會（夜）佛門點元 新劇 馬介甫 平步青天 前本新茶花
小世界	京戲 日 八郎探母 夜 征西傳 新劇 中本珍珠塔 影戲 英雄救美
先施	京戲 夜戲 五本西遊記 影戲 五集荒江女俠
永安	京戲 文武雙員 日夜合演 名劇
新新	京劇 日 操刀殺妻 夜 通州奇案 廿六本三百年
國貨商場遊藝部	京劇 日 拜大書 夜 惡虎村 新劇 女俠何玉鳳

胡萍（少數）
——戲劇日演員——

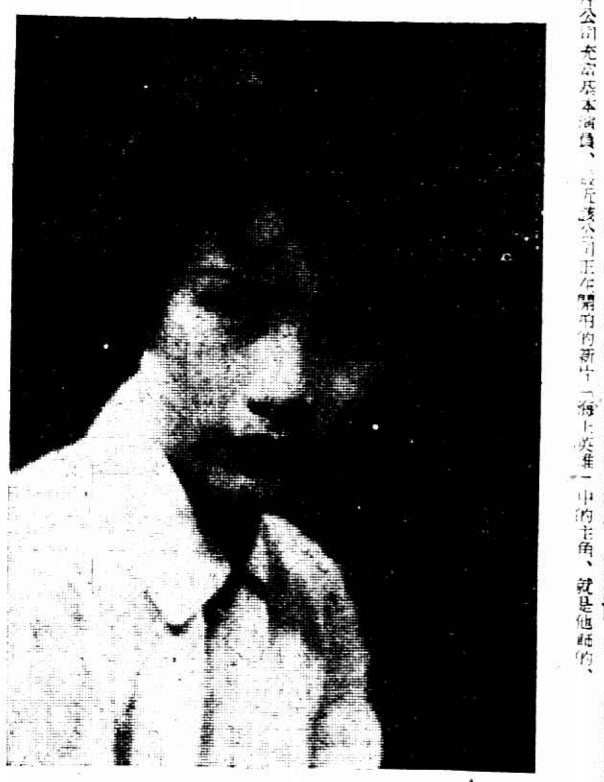

他是長沙人、從小就喜學戲、他父母特地送他到上海來、進新華藝術大學、專修音樂戲劇、當田漢創辦南國劇社時、他就毅然投入該社、他天生聰穎、性極聰明、不多幾時、給他習得許多名劇、等到表演時、很受觀衆歡迎、去年六月、他改入驊社、曾在東方劇場一度公演「昭君出塞」、頗得戲劇界中人的讚許、後來「南國」「驊社」相繼停頓、大道劇社就聘他擔任重要演員、今年春間、有人介紹他進友聯影片公司充當基本演員、最近該公司正在開拍的新片「海上英雄」中的主角、就是他所飾的、

滅蚊香
◉月裏嫦娥牌
永和實業公司出品

是撲滅蚊虫的常勝軍 是夏令安眠的護身符

各埠廣貨號・及各大藥房・均有發售

發行所 上海老北門

全新男女結婚禮服出租

天福洋服公司 北四川路老靶子路西首一六一號一路六路公共汽車即寄停車口 電話四四九一五號

粵港滬 天喜堂 老婢調經丸

嵩治女界經病赤帶白帶不孕 每瓶一元 上海支行東新橋北海路

七製淡竹煨鹽

此鹽用淡竹經火力煨煅七次之久故色味純淨功能化痰緩定喘治哮咳止喉嗽去風痰解消渴治瞀噎無論新近久遠痰疾服之莫不立效凡男婦老幼每日清晨用開水沖服少許久久服之即牌胃舒暢百病不侵用於小兒拌粥可治痰嗽清晨擦牙可免牙痛及齒牙等患

每瓶售洋二角五分

上海發行所 三洋涇橋趙翰香居丸散膏丹號 電話一四七八四

●本埠代售處 大馬路南洋藥房 國產商場墻頭部 四馬路中西藥房 大華藥房 山西路冀香匯藥房 鐵馬路裕昌參號 小東門老天成藥號 大東門德隆祥號 愛而近路復興昌號 提籃橋小菜場永成煙紙號 虹口蓬路育安號 三角地小菜場瑞昌號

●外埠經售處 南京花牌樓三星棉織廠 寧波天后宮前趙翰香居

影訊一束

▼聯華公司新片「心痛」「恒娥」將次第開鏡、即日來戲、

▼華光公司新片「□過大海」「自在」上海大戲院一度試映後、成績甚佳、其首先開映權、當推南京大戲院、

▼孤星公司新建玻璃棚、已告成功、不日開拍「離婚劍」、

▼元龍影片公司係王元龍最近創辦者、首先開鏡「三劍客」、

▼明星公司自「歌女紅牡丹」開世後、積極經營「如此天堂」「

〔？〕「夫妻錫恩」詩兩片均採用臘盤收音、

▼長城影片公司已改名大長城影片公司、現正建造大規模之玻璃棚、自遭根加入後、資本方面、益臻雄厚、

▲復旦公司新片「紅粉骷髏仇記」將攝竣、不久公映、

▲天一公司請美國技師四人、來華攝製聲片、已積極進行、所有攝製聲片之攝影場、業已竣工、

牛且教師、王均全君爲義務教師、林君爲琴師、時間爲每晚七時至十時、現已有男女社員三十餘人、並定十日正式成立、歡迎各界指導、社費每月祇收一元二元二種、

華昌車行

新到 德國老耶而脚踏車 純鋼精製

倘非德國出品 一輛願罰百輛

原價六十八元 特價五十八元 競賣

存貨充足 勿失良機

貨價不合 包退回換

上海愛多亞路三八〇號新建四層洋房

外國人都讚美
中國餅乾「十分可靠」

外人口中之中國食品 吟香
價廉物美
五月廿七日時事新報披露

滬江大學鮑鄧博士、近在本埠美國婦女俱樂部、演講中國出產之食品及其價值、謂爲價廉物美、儘可讀食、他說、就地購買中國土產食品、比較舶來品、其爲經濟、而且中國所製造之食物、差不多的東西、并無異於本國（博士自稱）製造者、如蛋白質食品、上海餅牛乳蛋缺少、可購罐頭牛乳爲代、蒸罐頭牛乳、不但與新鮮者同、更因蒸發後、無爲有益、肉類在上海價尤廉最衛生者、厥爲羊羔與羊肉、雞有病症、猪肉以稱者多、價稍貴、又不十分衛生、雞肉價現時較其他肉類爲貴、然質頗佳、爲菜單上所不可缺者、鏡有蛋白質與纖質之雞肝、亦不易價品、市上頗易得、

至於麵粉、則以中國之米麥爲豐富、麵粉用以製麵包及餅干等、頗饒於維他命、各種麵打餅干及甜餅干、此間均有製造、不但十分可靠、味亦至佳、其價值與舶來品相差之高下、不可以道里計、可往中國食品肆中詢查、當可證明言之不謬、

中國之罐頭食物、普通較外國製造者爲淡、蓋物質較劣、且缺乏科學製造方法、然有一二種、則在例外、罐頭肉與以中國之砂糖調以水試驗結果亦佳、內地之蜜、實爲佳品、且亦不貴、牛奶雖無十分佳美者、但多數脂肪、均可供烹調之用、比較上又以節省、如荳油、麻油、花生油等、中國有許多果實、均爲富有滋養之食品、水果與菜蔬、價既廉、而有益於消胃、每日菜單上尤宜多備、博士并謂每家如能備一電氣冰櫃、則尤爲經濟、蓋購大批物品、自較零星購進、稍爲便貨、自己存儲、更較店肆中之保存、爲安全與衛生也、

看了右列鮑鄧博士一篇的演說詞我們中國人可以將崇拜舶來品的迷夢打醒了現在我們中國餅乾中第一流好牌子當推冠生園最近新出品「金鷹牌餅乾」其外皮金黃色內質白雪色如鮑博士所言「不但十分可靠味亦至佳」足以當之無愧我們中國有了這種貨與舶來同價比舶來廉的餅乾請我中國人大家嘗嘗吧

冠生園金鷹牌餅乾

美術花漆五磅聽裝

現有三種
一 什錦餅乾 每聽二元
一 早茶餅乾 每聽一元八
一 奶士餅 每聽二元二

冠生園總店南京路 一支店河南路 二支店法大馬路 老店九畝地同啟

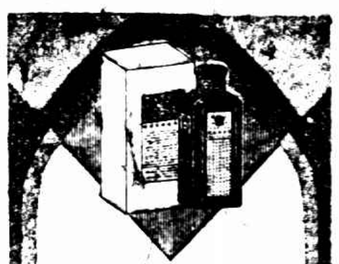

電光商標
日用面巾一律八折

國貨毛巾大宣傳
●今日起十四天●
▲質地純潤經用耐久
▲花色新奇備極美觀
▲價廉物美歡迎主顧
▲愛國士女宜用國貨
本廠爲欲貫澈提倡國貨之主張不惜犧牲精神與物質一面以自造機器織造各式毛巾一面用科學方法分配各種花色是以出品之銳進令人不可思議茲爲普遍宣傳起見特將日用面巾一律八折零售創國貨毛巾之新紀錄供愛國士女之選擇
三星棉鐵廠
門市部　函購部
上海　南京路石路西

哈爾濱特別市自來水招標
衣字第一九二五號　爲佈告事茲本局擬招商承辦建設本埠自來水及售水營業所有詳細條件均載於招標契約內凡係華商具有殷實資本欲投標承辦該項事業者自本年四月二十日起在本局每日辦公時間內購領招標契約並繳納本局收支處押金大洋四十五萬元不得延誤限至本年十月二日上午十二時以前用密封信函附押金收據及呈敘條件逕呈本局投標人承辦條件相當及信用卓著者由本局[illegible]
市長宋文郁
中華民國二十年四月十七日

中外藥房

搜出大批毒物

嗎啡‧高根‧鴉片‧紅丸……應有盡有

另有毒氣手鎗…假鈔票　發現密秘房間

廣東路中外藥房、因出售違禁物品、被公共捕房禁毒部探目宋秉正張少卿等查悉、遂票明特區法院、簽出搜查票、前往該藥房搜查、當抄獲嗎啡四百三十四兩三錢四分、高根十三兩、鴉片煙五十四包、計四百七十三兩、牛粉八百十六兩、紅丸料新各興三百另四兩、紅丸香料七十八兩半、紅丸一百六十餘兩、鴉片煙膏三聽、煙灰一聽、煙槍二支、自來水筆式毒氣手槍一支、子彈五粒、鈔洋銀角金磅計二千餘元、天津鈔票一百三十元、假鈔票六十元、假雙角二百五十六枚、假單角五枚、同時發現暗室一所、並拘獲經理蘇人傑、帳房王瑞來、浦東六團灣萬豐木行主喬子行、美豐銀行寫字朱高、（又名碧高）紗布交易所經紀人孫春生、出店錢根美、邱阿大、以及曹成恩、張士其、杜樹田等十名、並查得喬子行於十一年亦因販賣嗎啡經法院判處刑徒六個月、解由特區法院訊押在案、並經承審刑庭長許家栻親赴該藥房履勘、

昨日許庭長開刑一庭續訊、即據捕房律師汝葆彝稱、庭上欲傳之證人美豐銀行經理黃逸才、業已到庭、應請質訊、即據黃逸才證稱、被告朱高確在本行爲辦事員、業已四年、平日辦事頗爲勤愼、每日必按時到行辦公、其保人即爲中外藥房、彼晚間亦住於藥房內、據云彼之親戚在該藥房辦事、許庭長詢以朱是否爲中外股東、黃答雖聞何端人說過、但不能確實證明、許庭長遂向王瑞來詢、據供、我係外帳房、嗎啡之事、係內帳房經管、我並不過問、亦不知此事、蘇人傑供、我係中外之小夥計、並非經理、嗎啡事不得而知、被告代表江一平律師、即提出浦東區黨部區公所之來函、證明喬子行確係正名、在浦東開設萬豐木行、品行頗爲端正、遂即呈案、許庭長察閱之下、即向孫春生曰、爾稱係紗布交易所經紀人、但本院去函詢問、據答該所經紀人、並無孫春生其人、孫即答稱、我係作現進現出的、許君遂着孫書寫數字、以便核對筆跡、是否與中外帳簿上之字相符、孫書就後、庭諭開始辯論、遂由捕房律師起立、將案情略述一過、謂本案證據充分而且豐富、茲詳論之如下、

本案被告十八、本律師以禁煙法第六條及第十三條提起訟訴、原因爲搜得中外藥房過量之雅片嗎啡等毒物、該藥房爲自由販賣之場所、沿用第六條起訴、次爲第十三條起訴、當場搜出煙具等、證據確實、無法掩飾、關於第一被告蘇人傑、第二被告王瑞來、可以並論、該被告等、可說有相當之資本、就環境而言、一切毒物之販賣接洽、概由第一被告接洽、可不必置辯、第二被告似較第一被告輕些、

第三被告喬子行、被捕地點、實在使人可信、本律師從經驗中得來、許多案子、往往因被捕地點而確定其罪、該被告被捕、確在廣東路中外藥房內裏、此小房間、而且又在小房間內、其中構造精密、性質特殊、早由庭長調查明白、一切佈置、如門戶如何裝法、小門如何開法、都具有深刻之意義、雖名小房子、換句話說、便是「秘密室」、如此嚴重之秘密室、决非無關係人物所能闖進、而且所有違禁毒物、盡藏其中、喬子行即在是室中捕獲、如是關係重大之小房子、彼居其中、當然有重大之關係、不言可知、如何可以推托、掩飾一切、

其次、再研究被告與中外藥房之關係、究竟屬於何種、程度至於如何、就拘捕之地點言、便可想見、但究竟是店主或是股東之一、不敢武斷、用書面的調查、實在無法、只得求之於同犯、直接的雖然調查不得、而間接的終於說出、經數次審問、第四被告供出、說他是股東之一、關於被告之調查方法、最初由指捫印爲根據、喬子行（現名）曾犯過相同案件、時間爲十一年七月五日、私藏嗎啡販賣案、判處六個月徒刑、由經驗所得、雖然前犯名徐鳳甲、但指印相同、實是一人、假使被告不服、請指出那一條紋線不對、作爲反證、此種調查、經驗告訴我、未曾有過錯誤、

許多犯人、犯罪次數越多、更名也愈多、至浦東第二區黨部及區長來函中所述一切籍貫職業、毫無意義、喬子行能在浦東開木行、便不能在上海中外藥房販賣嗎啡、這種無力的反證、沒有多大價值、總之、第三被告、最小爲股東、爲本案重要之犯一、

其次如被告朱高、以被捕地點及住址而論、亦有嫌疑、其是否與販賣嗎啡有關、及有無知情、或者長住在行內、對於製造違禁一事、當然知情、

至第五六七八被告曹張杜孫等等、被捕之後、旁證毫無、第八稍有嫌疑、以對書法筆跡爲憑、是否與簿册之字相同、五六七等被告、未有證據、第九十兩被告、不過店中僱用苦力、看守行屋當雜差而已、

捕房律師言畢、被告律師一一起而辯論、其中對第一被告則以其每月薪金、僅二十七元、可見地位不高、假如不信、薄據可查、並非經理、王瑞來以外帳自稱、又稱曾重黨部及機關公函之證、並非毫無價值、雙方辯論後、庭諭辯論終結、定明日（星期三）上午宣判、

毒物何其多

白克路搜出……

紅丸二百磅　煙膏千餘兩　價值一萬餘元

南站發現…押車警代運烟土

公共租界總巡捕房禁毒部華探目宋秉正、得眼線殷志報告、謂白克路十六號半屋內、存違禁品出售、乃於昨日下午一時半、督同探員前往搜捕、當搜得紅丸二百餘磅、鴉片煙膏一千四百四十兩、兩共值洋一萬餘元、拘獲販賣犯龔銀生龔阿炳龔錦濤龔全福姚阿二張長義等六名、一併帶入新閘捕房暫押候究、

滬杭甬鐵路駐南站警務段警務長莊守纂、因查近來已革本路警役等、受人主使、在本路私運違禁物品等情、時有所聞、故對於各長警嚴飭查禁、茲於昨日下午九時、本段所派押車警士袁文祥、竟代人私運煙土、當被偵緝巡長睢步雲查獲、連同人贓扣留待段、由莊警務長提訊、據押車路警袁文祥供稱、年卅歲、河北景縣人、在路充當警士年餘、於去年十月調南站工作、近來認識一同鄉人劉再興、他從前亦在南站充過警士、因事他調、退職後、現常在南站一帶走動、他常對我說、現在生活程度日高、每月薪餉有限、何不帶點私貨、找幾個錢貼補、因係犯法的事、未肯從他、今日我在車站門口遇見他、無人在旁、就對我說、我有煙土一包、你替我帶到杭州楊子巷八十一號、給你酬勞費五元、我因一時糊塗、貪圖小利、允予代帶、他當即在身上取出煙土一包、計重五十兩、滿藏在身、因今日輪值押四〇六次貨車赴杭、遂潛帶到站、正擬登車出發、不料爲巡長睢步雲察破、向我盤詰、將我帶回、將煙土搜出、實則我係初次做此事、從前並未做過、實係受愚、乞寬宥、經莊警務長訊後、查該警袁文祥、身充公役、既明知禁令、乃膽敢故違、干犯法紀、自應從嚴法辦、以示懲儆、至于使犯劉再興、前曾充路警、原名劉華山、後因事革退、聽說潛在南站勾引路警、代其販運煙土、深堪痛恨、現因未明該犯潛跡處所、未能立時拘獲、除仍飭警設法緝外、茲將私帶煙土犯警袁文祥、先行開革、備文連同人贓、一併解送法院、依法嚴懲、並請協緝此案主使販土犯劉再興（即劉華山）歸案究辦、

垃圾桶內交欵

拘獲二人　否認嚇詐

高郵人路連春、年四十八歲、寓閘北邢家宅路紹賢里四號、在楊樹浦某紗廠爲工頭、所入尚豐、惟不甚富裕、詎知月前竟遭匪徒垂涎、接得恐嚇信一通、欲商借洋五百元、路置諸不理、越旬日、又由郵局遞來一信、措詞激烈、謂如不允、將以嚴厲手段對付、路駭極、即持函往報該管五區一所、不料昨日又接一函、須將洋放置附近垃圾桶內、當派人往取、路乃密報警署、飭警預候路側、移時、果有二人到來偷視、警士即上前將二人拘獲帶署、詢得一名李永吉、高郵人、三十歲、一供朱永才、揚州人、二十七歲、均否認嚇詐、奉判解局究辦、

浦東中學學生被人毆傷

浦東中學校、有學生陳兆强李嘉球鍾祖盛鍾壎等四人、昨日午後竟被校外興記小店店主及數夥計打傷、事因購物口角、不意該店主及夥計先行動武、用菜刀鐵棒木棍痛擊陳李等數人、頭破血流、傷勢甚重、現已送往醫院診治、並擬向地方法院提起刑事訴訟、當此事發生之時、校中當局、即派張汝枚先生出外調解、孰知該店人員不分青紅皂白、竟連帶將其痛毆、

撞車處處有　原因各不同

避行人　塌車倒霉

如皋人錢如山、年四十歲、住居南市王家碼頭六十五號、向來拉車度日、昨日上午十時許、將塌車一輛、停在該處路旁、適有第三八五二號市照之卡車一輛、由北向南、疾馳而來、突有住居大通碼頭之直隸人范建彥、由東往西、越過馬路而行、該卡車上司機甯波人陳金泉、瞥見前面有人、因車行過速、一時不及煞停、遂將機一轉、車頭忽向東斜去、改撞及錢所歇路旁之塌車、但聞砰然一聲、車身全毀、事爲該處崗警聞悉、趕來將一干人帶回該管一區一分所、候所長預審核辦、

追汽車　樹上親吻

昨日上午一時許、滬西愚園路憶定盤路口、有靜安寺捕房派出第六七七六號汽車、中坐巡捕數名、係往來梭巡查察者、忽見前面有一形跡可疑之汽車、疾馳而去、該巡汽車亦即開足速率、追趕而前、司機者偶一不愼、車即直撞於路旁之大樹上、致立時樹倒車毀、汽缸車燈玻璃均損壞、幸車中人尚未受有重傷、

陶偉標被撞判決

北四川路粵商酒樓帳房廣東人陶偉標、於上月十九晚、行經法大馬路外灘來搪口、被陳阿福所駕之汽車撞來、撞倒受傷身死、後由尸妻陶鄧氏延費席珍律師代表、在法公廨起訴、要求賠償治喪費及損害費、共計七千元、被告亦延律師代辯、案經宣告辯論終結、聽候核判、昨經中西官商明堂諭、傳集兩造到案、判以訊得本案兩造均有不是、着被告罰洋十五元、並賠原告尸屬治喪費五百元、損害費一千元、

一塌糊塗

生子名叫五十一　母的乾兒是姘夫　姪女床上睡阿叔

昨日下午三時許、閘北交通路新華里、尚未釘有門牌之小樓房內、業皮匠之揚州人劉子貴家、有一身穿灰色軍服、佩有徽章、上書吳淞要塞區守備營第二連兵士劉德勝與劉子貴扭毆、子貴左眼下擊穿一孔、流血如注、房間內床舖物件均翻身、鄰人皆莫明其妙、旋即扭至該處四區公安局太陽廟派出所、申解四區、經區長訊據該兵士稱、與劉子貴之姪女張氏係兄妹、且與張氏姘識、今天到伊家、見子貴與張氏同睡一床、張氏既與我姘識、阿叔豈能與姪女同臥、劉子貴供、民因病在樓上、張氏係在樓下、並未同睡、茲被毆傷、劉張氏稱、二十六歲、丈夫名劉步高、拉黃包車爲生、現回揚州、生有一子、今年四歲、名五十一、緣生子時伊翁年五十一歲、故以祖父之年齡爲名、與叔父同住一家、劉德勝原姓周、現改姓劉、伊係吾親母之乾兒子、又係姘夫、目下緣吾丈夫不回家、吾母將欲氏給劉德勝爲妻、但吾不願、故今天德勝到來、見吾阿叔睡在床上、疑係與吾軋姘頭、不問情由、揮拳亂擊、我身上亦被擊傷多處、並出示傷痕、區長核供後、以雙方皆屬無恥、着令一併斥釋、

盧少棠綁案

士犯　歷任政界要職

化名不少　姬妾多　起居闊綽

在平被捕迎提來滬　完全不承認

原贜！

說是朋友携來　托妻代典

前晚虹口捕房華探濮琪何成瑞沈德輝、得線人報告、謂寓居白克路四三九號之杭州人王阿發、於去年三月十八號晚十一時、糾黨持械搶劫浙江路七五五號協和飯店主無錫人楊浩堂值洋五百元之衣飾銀洋一案有關、遂稟明捕頭、協同西探前門、前往按址將王逮捕、連同其妻王朱氏、一併帶入捕房、並在長沙路四百另一號泰康典當吊出原贜皮袍一件女皮襖及駒中各一套、昨晨解送特區法院、捕房律師陳述案情、並稱王阿發在捕房承認、而王朱氏係將贜物典質、共洋五十五元是實、請准延期調查另案、還由中西探員明拘獲兩被告情形一過、當將原贜皮衣呈案、而事主楊浩堂證稱、是晚余店收市後、有盜匪三名闖入、兩執手槍、向余及妻、嚇禁聲張、搶劫去現洋一百三十元、銀角二千二百枚、金戒三只、及呈案之皮衣等而逸、惟當時驚嚇、盜匪面貌不能認明等詞、質之王阿發、供販綢爲業、對於搶案不知、吊案之皮衣、係友人某甲攜來、着吾妻代典、餘供支吾、而王朱氏供、在新世界啊蘇攤爲業、對於吊案皮衣、確由夫友託吾代質、他亦同去、計洋五十五元、係封案之贜物、實不知情、求恩、經馮世德推事核供、諭仍分別還押、改期查明再訊、

郵局信差

私拆掛號信　侵佔匯票

前在浙江新昌郵政局爲信差之甬人宋沛霖、本年四月底、潛自開拆掛號信、侵佔匯票洋八百三十元、逃避來滬、匿居北四川路六百六十四號、前日滬總局得該處分局之報告、據情通知虹口捕房、派華探目劉德成協同西探海而、往將宋沛霖逮捕、帶入捕房收押、昨解特區法院第三刑庭、據捕房律師厲志山述明案情、請函知該縣政府移提、捕房並不反對、又據北四川路總局郭稽查員投稱、是案被告在新昌郵局業職潛逃、業票局長、已在該縣起訴矣、馮世德推事向被告略詰一過、諭仍還押、候函致新昌縣迎提歸案訊辦、

無理取鬧

妨礙風水？　幾致動武

寶山人韓金生、業理髮匠、向在吳淞張華浜車站附近租屋一間、開設錦記理髮店、營業尚稱不惡、近韓因鑒於該屋狹小、遂向鄰居周林和商租空地一方、建屋兩間、將理髮店遷入、於前月初開張、不意住居該店對門之崇明人張阿金家、自該店開張後、一月以來、連死二人、日來張之長子亦生重症、兇險異常、張認爲其家所遭種種不幸事故、係該店新屋之妨礙、遂於昨晨邀一堪輿家到家看風水、據稱確受理髮店新屋妨礙風水、張以既經堪輿證明、遂於昨午邀集親友多人、擁至錦記理髮店、大興問罪之師、並擬將該店新屋拆去、韓金生以張無理取鬧、大憤、亦即令全店夥友出而阻止、雙方幾致用武、嗣經該處地保聞訊前來從中解勸、幸未釀成互毆、

馬狂傷車夫

昨日下午三時許、法租界八仙橋新民西藥社之馬車、受驚性之奔、從實至閘北平江公所、距知行經永興路、上海人李金生所踏之馬、忽然狂躍、股轆亂奔、致將黃包車夫周洪寶撞倒、頭部破碎、臙臏被馬踏傷、傷及內部、臥地不動、當被崗警看見、將驚馬之馬夫拘往該管四區總署訊究、一面車送傷者投醫院療治、

形形色色

賣花被刦

住居老西門道前街一號之蘇州賣花婦人王郁文、於昨上午八時許、賣花至石皮弄地方、被路劫匪黃阿二從背後將耳上金圈掠劫而逸、經氏喊捕、由巡警牛振青帶朝安舖同追獲、拘入二區一分所、經余所長救獲原贜、並訊據黃阿二供認搶不諱、判解公安局法辦、

搶强金環

南匯婦人汪李氏、年二十五歲、寓丹度日、住居朝義碼頭八十一號、氏生有一女、名阿才、現年六歲、昨日上午九時許、阿才正在門口遊玩之際、突來一匪、將阿才耳上所戴金耳環一只攫取、攜贜奔逃、阿才受痛大哭、遂被氏察覺、立即趕出、狂呼捉盜、當爲該處第十六崗守望警李敬賓聞悉趕來、得將該匪獲、搜出原贜、一併帶入該管一區一分所、所長預審時、該匪供名錫恩、年二十三歲、通州人、住居法租界黃河路第一二二號、前叫賣白糖梅子糊口、因生意不佳、不得已出此下策等語、

好運道

挑水發橫財

本地人張阿三、年三十八歲、在吳淞蘊藻浜市路平原弄口尋屬店挑水爲業、昨日下午三時許、張肩挑水桶、至外馬路局興碼頭前江邊挑水、無意間發覺其所立處水底沙泥中有物纏於足部、一時動好奇之心、當向停泊碼頭附近之渡船借一竹篙、將物於水中撈起、細察所得之物、竟係金鐲金鎖金錢等錦之類、計有十七八件、釀成一大串、惟因入水已久、色澤不甚鮮明、張發覺此物全屬黃金質質、估計價值在三四百元左右、張不禁喜出望外、當將金鐲鎖等一件、贈與渡船上人、作爲借篙之酬報、餘則攜回家中、一時轟傳遐近、莫不詫爲奇事、

姘婦嫌貧

難囿續好

住居閘北通州路宜興里十六號之皇寧人郭本玉、昨控姘婦胡劉氏於該管四區總署控稱、首揚高供推車爲生、胡劉氏自願與我姘識、我以年逾三十、尚未有室、故多方設法、借得洋數十元、娶之爲妻、詎知同居未滿兩月、劉氏即潛逃無蹤、今被我撞見、欲與之續好、奈伊忽稱、嫌我貧苦不認我夫、據劉氏供、我本係有夫之婦、原告欺我嫁彼如何舒適、不料竟非特無錢、且要歹不還、我不願跟他去云云、署長核供、以兩造均屬無恥、着一併斥釋、

南京路浙江路口
中華百貨商店一週紀念
大減價二十五天
綢緞足頭　絲紗線襪
時式花邊　化粧香品
中西皮鞋　西裝用品
一律賤賣
聘名師巧造洋服新裝工精價廉
大批中華雪花綢每尺二角六分
丹光蘇紗數百種花樣新穎價廉

市商會 時局上希望
維持和平 全力剿匪
召集各業代表大會議決 分電各方

市商會昨開臨時會員大會、到各業代表二百數十人、討論時局、決定發表要電六件、㈠電請中央以政治方式解決粵事、㈡電蔣主席擁護其赴贛督師剿匪、㈢請胡漢民電致粵方、曉以大義、㈣電陳濟棠勸告勿爲戎首、㈤電孫科請其繼續斡旋和平、㈥通電各省市商會請一致主張、

胡祖玉剿匪捐軀
蔣電唁其家屬

[illegible]

日銀行案改期
被告無從通知

[illegible]

民衆紙料公司明天開張
董和甫君任經理

籌備已久之棋盤街民衆紙料公司總店、及麥家圈第一支店、將於明日同時開幕、該公司由紙業聞人董和甫君爲總經理、徐繹如君爲協理、經驗豐富、設施新穎、將來發達、未可限量、又聞所進各種洋紙、均係向[illegible]、成本既輕、售價自廉、

法公廨交涉妥辦
將來全照公共租界法院辦理

王正廷表示、法公廨事交涉已均辦妥、此後將由司法方面辦理、大約須於七月初開始、將來全照公共租界特區法院辦理、如須設上訴機關、即設一江蘇高等法院第三分院、需款亦無多、否則遇有上訴案件即遞至蘇州高等法院、關於寧漢兩案交涉、寧案賠款數目、係七十萬元、漢案雖未能[illegible]、然[illegible]、二者合計、不逾百萬元、

顧金根慘案會擴大
改名美水兵暴行委員會

顧金根慘案後援會、昨在郵務工會開第二次代表大會、陳志良報告美水兵在浦東其昌棧之暴行、決議美水兵慘殺同胞層見迭出、將後援會改名上海市各界反對美水兵暴行委員會、仍請前執委繼續負責、並加推高行區農會、上海市招待業公會、七區棉織公會、安徽旅滬同鄉會四團體、

杜祠送主儀仗
今日上午遊行渡浦

浦東高橋杜月笙君家祠明日行落成典禮、今日上午九時奉主入祠、由杜宅出發、儀仗共分六行列、第一行列爲國旗自由車隊法捕房巡捕金榮小學全體[illegible]

海員會存廢
待中央決定

海員總會繆永亮邱紹寬穆竭義等三人、前晚晉京、業已返滬、該會廢止或改組、已由中央訓練部呈交中央執行委員會討論、

發封警誨會

納稅會函請工部局執行

租界納稅華人會、以據[illegible]君函告「偵查警誨會會員拘人」、事屬非法、已函工部局請將警誨會發封、並處該會負責人以應得之罪、

工商一覽

▼國貨 商場開幕第二日、營業總額數達六千餘元、各廠國貨尚稱完備、惟因開幕時間太促、間有日常用品如陽傘手帕等物尚付缺如、致顧客無從採購、現聞該場對於未備之品積極設法羅致、並悉該會將將原有陳列所三層樓上添建一層、俾使[illegible]等計劃、以資擴充、

▼公債 [illegible]銀行編印之內國公債要覽、不數月間、銷售數千餘冊、茲經該行將原書重新編訂、印行三版、內中除加入政府最近發行之債券條例外、所有關[illegible]、經詳細調查之後、亦復增補不少、售價仍爲大洋六角、由該行信託部及華商證券交易所總務科發售、

▼保險 聯合、市商會爲華商保險公司先施永安等、最近組織聯合分保團、集中實力、以謀保戶保障上之安全、昨特通告各界介紹投保、

▼藥業 請求、市商會昨再呈文中央黨部、請制止中藥店員組織工會、

激流 (四十六)

長篇小說 巴金作 (保留版權 不准轉載)

意做一個[illegible]者。……我和你們一樣也曾做過些美妙的幻夢，可是都被人給我打破了，我底希望沒有一個實現了的。我底幸福早就給人剝奪去了。我怪誰呢？我是自願地把擔子從父親肩上接過來的。我底苦痛你們是不知道的。……我還記得父親病中告訴我的一段話。在父親臨死的前一天，我們底五妹死了，繼母去給她料理殮具。五妹雖然只有五六歲，但這消息很使在病中的父親傷心。他竟然流淚地握着我底手說：「新兒，你底母親臨死時，把你們弟兄姊妹六個人交付給我，現在我就失掉了一個，我怎樣對得起你底母親？」說了又哭，並且還說：「我底病恐怕不會好了，如果有什麼意外，我就把繼母和弟妹交付給你，你好好地替我看顧他們罷，你底性情我是很知道的，你該不會使我失望罷。」我忍不住竟大聲哭起來。祖父這時剛剛走窗下過，以爲父親死了，便喘息地走進來。他看見這樣子，就責備我不該引起父親傷心，並且勸慰了父親幾句。過後祖父又把我叫到他底房間裏，詳細地問我是怎麼一回事，我據實說了。祖父也流下淚來，想說什麼話卻又說不出來，便揮手叫我回去好好地服侍病人。這天晚上夜深父親把我叫到床前筆記遺囑，繼母拿着燭台，大妹端着墨盒，父親說一句我寫一句，一面寫一面流淚。第二天父親就死了。於是父親肩上的擔子便移到我底肩上來了。我自願地接受她，一點也不悔恨。從此以後，我每想到父親病中的話，我總忍不住要流淚，而同時我也覺得我除了犧牲外，再也沒有別的路可走。我願意做一個犧牲者。然而就是這樣我也對不起父親，因爲我又給他把大妹失掉！……」覺新愈說下去，愈是悲哀，眼淚落下來，他吞進了嘴裏。他抽泣着，語調成爲斷續的。說到最後他竟然俯倒在桌子上抬不起頭來。

覺慧覺得眼淚要流出來。他用力把嘴唇皮咬着，極力忍住。他把眼光向四面一掃。他看見劍雲拿着手巾在揩眼睛，而覺民用雜誌遮了臉。

房裏是死一般的沈寂。窗外響着接連的腳步聲，但不久就消失了。

覺新把臉從桌上抬了起來，用手拭拭臉上的淚痕，又斷續地說：

「還有許多事是你們不知道的。我現在又要說老話了。有一年父親被派爲×縣的典史，那時我方五歲多，你們都沒有出世。父親和母親帶了我和大妹到了那裏。當時那一帶地方正鬧着紅燈教。×縣的湯知縣帶着一些堂勇和團練天天出去剿匪。父親每夜都要出去守城，回來時總在一兩點鐘以後。我們在家裏等着他回來才睡。那時候我已經被家人稱爲懂事的人。每夜我磕着松子或瓜子一搭一搭的和母親閒談。她親切地細細教我發狠讀書，給她爭一口氣，她又含着眼淚把嫁到我家來做媳婦所受的氣一一告訴了我。我那時候或者陪着她流眼淚，或者把她逗笑了才罷。我說我要發狠讀書，只要將來做了八府巡按，媽媽也就可以揚眉吐氣了。我此後果然用功讀書。湯太老爺聽見這消息，很歡喜，他常常叫人來請母親帶着我到他家去玩。他一家人都稱讚母親底命好。說一個不滿六歲的小孩就可以勸慰他底媽媽，並且用功讀書，將來定會做大官。於是母親才漸漸地把愁腸放開。又過了一年多，省上便另委了一個人來接父親底事，我們也就預備走。臨行時母親又含着眼淚把父親底苦痛一一告訴我。這時候母親肚裏懷着民弟已經有了七八個月分。父親很焦愁，怕她在路上受辛苦。但是沒有法子，不能不走。同省不到兩個月就把你民弟生出來。這其間母親底生活依然是很苦痛。第二年父親因爲過班知縣進京引見去了。母親在家裏日夜焦急地等着，後來三弟你就出世。這時候父親在北京因驗看被騙陷居京城，消息傳來，祖父時時發怒，家裏的人也不時揶揄，母親心裏非常難過，只有我和大妹在旁邊安慰她。她每接父親

上海商情
附舟車時刻表

金價果然復升
傳言引起恐怖 印匯又小

昨日標金開盤即漲四兩、爲七百九十[illegible]、[illegible]

匯票亦縮
不出本報預測

[illegible]

□金業交易所 □物品交易所 □銀樓大同行 □銀樓新同行 □海外互匯電訊 □上海洋價銀拆 □國外匯票市面

[illegible]

外搽六零六藥膏

皮膚濕癬、毒瘡爛腳、流水破爛、而膿出痛、污穢不堪、以速外搽六零六藥膏、搽到患處、數次即出膿水、止痛除[illegible]、可不[illegible]、其他楊梅[illegible]

治癬爛腳一切皮膚爛症、搽之無不立效、如有血液不清、內毒蘊結、速服清血解毒、立見奇效、服六零六

價目 每盒一元 [illegible]

上海四馬路 太和藥房發行 各埠藥房均有出售

二千萬金條運美
中央銀行

泰晤士報云、前日亞洲皇后號開往美國時、中央銀行托運金條一百五十箱、計值洋二千萬元、裝往美國存儲、

郭標否認拋賣公債
上書國府 如實願受處分

日日社記者昨訪郭標、據談、此次風傳余拋賣公債、業已呈文國民政府、如果屬實當受[illegible]處分、否則應請[illegible]造謠誣告之人員、依法提起誣告之訴、律有應罰正條、

公債空頭喫緊
證金加倍 又須現品提交
漲勢一發不可遏

昨日債券市場、仍起反動、上午開盤各債市即上漲一元左右、收盤續好三四角、午後開盤市上並有[illegible]傳、而債價並未下降、擬好起三四角、收盤時忽傳時局有轉機、人氣頓形激昂、一時空氣緊張、各債市又漲起二元左右、廿年關稅本月期竟因漲上四元而停拍、傳聞如此[illegible]、當尚有一番熱鬧也、交易以補空爲多、大戶並有放出、總計市價一致上漲計數有至四元不等、全日成交總數計共一千六百五十萬四千一百元、內現貨二萬四百元、期貨一千六百五十二萬元、今日市場通告略云、奉財政部[illegible]、即日起六月期交易買方證金二千元、七月期交易買方證金一千元、賣方證金二千元、賣方須現品提交、

□證券交易所 [illegible]

花紗平庸

棉花存底太枯、且無價又無大跌之望、所以有一部人均希望漲跌買進、所以市面[illegible]、[illegible]

□紗布交易所 [illegible]

電氣公債
明天抽籤還本

建設委員會發行民國十九年建設電氣事業長期公債一百五十萬元、短期公債二百五十萬元、明日上午九時、在香港路銀行公會、舉行第一次抽籤還本、

□物品交易所 [illegible]

粉麥狂跌
前途難望樂觀

▲標粉 昨日芝坎麥電、祇小二角左右、本埠粉麥、上下午開盤、因天色晴明、國內新麥、收割順利、[illegible]

▲標麥 昨日期麥市況、亦隨標粉下游、[illegible]

□麵粉交易所 □雜糧交易所 [illegible]

橡皮市面

[illegible]

上海股票行市

[illegible]

船期

◀昨日進口輪船 [illegible]

◀內海出口船期 [illegible]

◀外洋出口船期 [illegible]

日本郵船公司出帆廣告

❖開往舊金山 大洋丸 六月十三日 秩父丸 六月念七日 龍田丸 七月十一日

❖開往西雅圖 平安丸 七月三日 氷川丸 七月三十一日

❖開往長崎神戶 長崎丸 六月十二日 上海丸 六月十六日

❖開往香港 春洋丸 六月九日 秩父丸 六月十七日 鹿島丸 六月念三日

◆經由香港新嘉坡往歐洲◆

船身堅固巨大、房間設備清潔、行駛穩妥快、亦無暈浪之苦、烹調料精味美、招待格外周到、搭客如蒙惠顧無論中外皆同、

黃浦灘三十一號 日本郵船公司 電話六八七七八一

近世防癆藥 唐拾義 久咳丸

每瓶一元二角 世界各埠均有出售